

รายงานการประชุมคณะกรรมการวางแผนและประเมินผลการดำเนินงานด้านสาธารณสุขจังหวัดสุรินทร์

ปีงบประมาณ 2567

ประจำเดือนพฤษภาคม 2567

วันที่ 31 พฤษภาคม พ.ศ. 2567

ณ ห้องประชุมขุนภักดีสุขกิจ สำนักงานสาธารณสุขจังหวัดสุรินทร์

ผู้มาประชุม

- |                        |                 |  |
|------------------------|-----------------|--|
| 1. นพ.สินชัย           | ตันติรัตนานนท์  | นายแพทย์สาธารณสุขจังหวัดสุรินทร์   |
| 2. พญ.จุฑารัตน์        | บุตรดีขันธุ์    | ผู้อำนวยการโรงพยาบาลรัตนบุรี รักษาการในตำแหน่งนายแพทย์<br>เชี่ยวชาญ (ด้านเวชกรรมป้องกัน) |
| 3. พญ.ผการัตน์         | แสงกล้า         | รองผู้อำนวยการโรงพยาบาลสุรินทร์  |
| 4. ผศ.สิรินรัตน์       | แสงศิริรักษ์    | รองผู้อำนวยการโรงพยาบาลสุรินทร์  |
| 5. นายธานี             | นามม่วง         | นักวิชาการสาธารณสุขเชี่ยวชาญ (ด้านบริการทางวิชาการ)                                      |
| 6. ว่าที่ร้อยตรี โอภาส | วิเศษ           | นักวิชาการสาธารณสุขชำนาญการพิเศษ (ด้านบริการทางวิชาการ)                                  |
| 7. พันตรีรุ่งเพชร      | วงศ์เจริญ       | แทนผู้อำนวยการโรงพยาบาลค่ายวีรวัฒน์โยธิน   |
| 8. นางศรีอุบล          | อินทร์แป้น      | แทนผู้อำนวยการวิทยาลัยพยาบาลบรมราชชนนีสุรินทร์   |
| 9. นางนิชานันท์        | จันทงาม         | แทนหัวหน้าสถานีกาชาดที่ 1 สุรินทร์   |
| 10. นางสาวนันทิตา      | ทองอ้อม         | รองผู้อำนวยการโรงพยาบาลศีขรภูมิ  |
| 11. พญ.สิรินันท์       | คงสัตยกุล       | รองผู้อำนวยการโรงพยาบาลปราสาท  |
| 12. นพ.อรรถพล          | ภูอาษา          | ผู้อำนวยการโรงพยาบาลจอมพระ   |
| 13. พญ.แมนเขียน        | ชัยถาวร         | ผู้อำนวยการโรงพยาบาลท่าตูม   |
| 14. พญ.ยุพียง          | บรรจบพุดชา      | ผู้อำนวยการโรงพยาบาลสนม  |
| 15. พญ.มุกดา           | วิเศษ           | ผู้อำนวยการโรงพยาบาลลำดวน  |
| 16. นพ.เก่ง            | สีบนุกการณ์     | ผู้อำนวยการโรงพยาบาลสำโรงทาบ   |
| 17. พ.ต.ศตวรรษ         | สินประสิทธิ์กุล | ผู้อำนวยการโรงพยาบาลสังขะ  |
| 18. นายวีระศักดิ์      | ศรีจุฑานุ       | แทนผู้อำนวยการโรงพยาบาลชุมพลบุรี   |
| 19. นพ.ประทีป          | ตลับทอง         | ผู้อำนวยการโรงพยาบาลบัวเชด   |
| 20. นพ.วิญญนนท์        | เหล่าอุดม       | แทนผู้อำนวยการโรงพยาบาลกาบเชิง   |
| 21. พญ.ใจทิพย์         | เชื่อมไธสง      | ผู้อำนวยการโรงพยาบาลพนมดงรักเฉลิมพระเกียรติ 80 พรรษา                                     |
| 22. นพ.มงคล            | เกียรติกวินพงศ์ | ผู้อำนวยการโรงพยาบาลเขวาสินรินทร์  |
| 23. พญ.นันทภัทร        | โกสีย์          | รักษาการในตำแหน่งผู้อำนวยการโรงพยาบาลศรีณรงค์  |
| 24. พญ.วรวรรณ          | กอปรกิจงาม      | ผู้อำนวยการโรงพยาบาลโนนนารายณ์   |
| 25. นางพวงเพชร         | อึ้งไพบูลย์กิจ  | รักษาราชการแทนสาธารณสุขอำเภอเมืองสุรินทร์  |
| 26. นายนราธิป          | เพิ่มผล         | สาธารณสุขอำเภอท่าตูม   |

27. นายอัมพร	จันทา	รักษาราชการแทนสาธารณสุขอำเภอสนม
28. นายกฤตเมธ	สุทธิหาญ	สาธารณสุขอำเภอรัตนบุรี
29. นายคุชฎี	แสงดำ	รักษาราชการแทนสาธารณสุขอำเภอลำดวน
30. นายชัยพล	นับถือดี	สาธารณสุขอำเภอชุมพลบุรี
31. นายรัชพล	สมานจิตร	สาธารณสุขอำเภอสำโรงทาบ
32. นายสาธิต	สิงห์ชัย	สาธารณสุขอำเภอสังขะ
33. นายสมศักดิ์	เผ่าสอน	สาธารณสุขอำเภอศีขรภูมิ
34. นายแสงชัย	ดีเลิศ	สาธารณสุขอำเภอบัวเขต
35. นายจรูญ	ดวงพร	สาธารณสุขอำเภอปราสาท
36. นายฉณะชิมธี	ลับโกษาพิพัฒน์	สาธารณสุขอำเภอจอมพระ
37. นายนนท์ธวัชณ์	ยอดอินทร์	สาธารณสุขอำเภอเขวาสินรินทร์
38. นายพิเชษฐ์	สมบัติ	รักษาการสาธารณสุขอำเภอศรีณรงค์
39. นางมนทกานติ	พรหมเหล่าลือ	รักษาการสาธารณสุขอำเภอโนนนารายณ์
40. นายวงศ์สิทธิ์	ริมงาม	สาธารณสุขอำเภอพนมดงรัก
41. นางปาริชาติ	ยลถวิล	ผู้แทนรพ.สต.
42. นางสาวณัฐภรณ์	สมบัติ	แทนหัวหน้ากลุ่มงานคุ้มครองผู้บริโภคและเภสัชสาธารณสุข
43. นางสาวพรทิพย์	ศุภเวทย์ศิริ	หัวหน้ากลุ่มงานทันตสาธารณสุข
44. นายอรรถพงษ์	ดีเสมอ	หัวหน้ากลุ่มงานบริหารทั่วไป
45. นางชนิษฐา	ภาควรรธนะ	หัวหน้ากลุ่มงานพัฒนายุทธศาสตร์สาธารณสุข
46. นางศิริรัตน์	แก้วประเสริฐ	หัวหน้ากลุ่มงานส่งเสริมสุขภาพ
47. นางสาววาสนา	ตันติรัตนานนท์	หัวหน้ากลุ่มงานควบคุมโรคติดต่อ
48. นางสาวขวัญฤกษ์กานต์	ศิริจันทรานนท์	หัวหน้ากลุ่มกฎหมาย
49. นางนภัสกร	ปัญญาประชุม	หัวหน้ากลุ่มงานบริหารทรัพยากรบุคคล
50. นางนิลวรรณ	ลายทอง	หัวหน้ากลุ่มงานการแพทย์แผนไทยและการแพทย์ทางเลือก
51. นางศิริรัตน์	โสตศิริ	หัวหน้ากลุ่มงานควบคุมโรคไม่ติดต่อ สุขภาพจิตและยาเสพติด
52. นางสาวรุ่งศิริ	ศิริพรมงคล	นักวิชาการสาธารณสุขชำนาญการ
53. นางศิโรรัตน์	ศรีรินทร์ชัย	นักวิเคราะห์นโยบายและแผนชำนาญการ
54. นางมโหธร	ผลสมหวัง	นักวิชาการสาธารณสุขชำนาญการ
55. นางสาวอรพรรณ	แก้วพวง	นักวิชาการสาธารณสุขชำนาญการ
56. นายภัทรเดช	หาญชนะ	นักวิชาการสาธารณสุขปฏิบัติการ
57. นางสาวปิยมาศ	เลิศอนันต์สิทธิ์	นักวิเคราะห์นโยบายและแผน
58. นางอัมรา	ขอชัย	นักวิเคราะห์นโยบายและแผน
59. นางสาวปัทมวัฒน์	ขบวนดี	นักวิเคราะห์นโยบายและแผน
60. นายรัชมงคล	พุ่มคุ้ม	นักวิชาการคอมพิวเตอร์ปฏิบัติการ

61. นางสาวพนาวรรณ บุญสวัสดิ์	นักวิชาการคอมพิวเตอร์ปฏิบัติการ
62. นายธนิษฐ์ เต็มมี	นักวิชาการคอมพิวเตอร์ปฏิบัติการ
63. นายธนากิจ บันลือทรัพย์	นักวิชาการสาธารณสุข

ผู้ไม่ได้เข้าร่วมประชุม (ติดราชการ)

1. นพ.ชวมัช สืบบุญการณ	ผู้อำนวยการโรงพยาบาลสุรินทร์
2. นพ.วุฒิชัย แป้นทอง	ผู้อำนวยการโรงพยาบาลกาบเชิง รักษาการในตำแหน่งนายแพทย์เชี่ยวชาญ (ด้านเวชกรรมป้องกัน)
3. นางนพรัตน์ ตรงศูนย์	นักวิชาการสาธารณสุขเชี่ยวชาญ (ด้านส่งเสริมพัฒนา)
4. นางสุนันทา พันขุนศิริ	หัวหน้าศูนย์ควบคุมโรคติดต่อ นำโดยแมลงที่ 9.3 สุรินทร์
5. นายรุ่ง หว่างแสง	สาธารณสุขอำเภอกาบเชิง
6. นางสุธาดา ศิริกิจจากรักษ์	หัวหน้ากลุ่มงานประกันสุขภาพ
7. นางมัจฉา มิ่งพลกษ	หัวหน้ากลุ่มงานพัฒนาคุณภาพและรูปแบบบริการ

#### วาระพิเศษ

- มอบเงินสนับสนุนแก่สำนักงานสำนักงานสาธารณสุขอำเภอและโรงพยาบาลส่งเสริมสุขภาพตำบลดีเด่นระดับจังหวัด  
วาระที่ 1 เรื่องประธานแจ้งให้ทราบ

- ยกระดับ 30 บาท รักษาทุกที่ ด้วยบัตรประชาชนใบเดียว จังหวัดสุรินทร์ ให้ดำเนินการจัด kick off เพื่อเพิ่มการรับรู้ให้กับประชาชน
- ให้ดำเนินการติดตามการดำเนินงานยาเสพติดอย่างต่อเนื่อง
- การแก้ไขปัญหาสุขภาพจิต ให้รพ.โหนดมี Ward จิตเวชทุกแห่ง มีการค้นหาผู้ป่วยที่มีปัญหาสุขภาพจิต ประเมินความรุนแรง
- ขอให้ติดตามการสร้างขวัญกำลังใจให้ อสม. และบุคลากรในสังกัดกระทรวงสาธารณสุข
- การวางรากฐาน 8 ประเด็น ในส่วนของ สถานชีวาภิบาล ขอให้ดำเนินการอย่างต่อเนื่อง และให้เกิดความยั่งยืน
- วัณโรคขอให้ดำเนินการอย่างต่อเนื่องในส่วนของ ผู้ป่วยวัณโรคคือยา ขอให้ติดตามอย่างต่อเนื่อง
- การป้องกันไข้เลือดออกให้มีการเฝ้าระวังการระบาด เนื่องจากเข้าสู่ฤดูฝน
- เน้นย้ำการดำเนินงานมะเร็งครบวงจร
- การจัดตั้ง PCC เฉลิมพระเกียรติ จังหวัดสุรินทร์ ดำเนินการจัดตั้ง 2 แห่ง ที่อำเภอเมืองสุรินทร์ และอำเภอศีขรภูมิ
- การดำเนินการโครงการ พาหมอไปหาประชาชน ในวันที่ 2 มิถุนายน 2567 ณ โรงพยาบาลปราสาท

**มติที่ประชุม :** รับทราบ

วาระที่ 2 รับรองรายงานการประชุมครั้งที่ผ่านมา

- เอกสารรับรองรายงานการประชุม ได้แนวนไว้ที่เว็บไซต์ของกลุ่มงานพัฒนายุทธศาสตร์สาธารณสุข และกลุ่มไลน์ กวป. หากมีการแก้ไขให้แจ้งที่กลุ่มงานพัฒนายุทธศาสตร์สาธารณสุขเพื่อแก้ไขต่อไป

**มติที่ประชุม :** รับทราบและรับรองรายงานการประชุม

วาระที่ 3 เรื่องสืบเนื่องจากการประชุมครั้งที่แล้ว/วาระติดตาม

- ไม่มี

#### วาระที่ 4 เรื่องแจ้งเพื่อทราบและพิจารณา

##### วาระที่ 4.1 ผู้อำนวยการโรงพยาบาลสุรินทร์

- ไม่มี

##### วาระที่ 4.2 ผู้อำนวยการโรงพยาบาลปราสาท

- ไม่มี

##### วาระที่ 4.3 ผู้อำนวยการโรงพยาบาลศีขรภูมิ

- ไม่มี

##### วาระที่ 4.4 นายแพทย์เชี่ยวชาญ (ด้านเวชกรรมป้องกัน) คนที่ 1

- ไม่มี

##### วาระที่ 4.5 นายแพทย์เชี่ยวชาญ (ด้านเวชกรรมป้องกัน) คนที่ 2

- การกำกับติดตามการดำเนินงานกองทุนสุขภาพท้องถิ่นที่มีความเสี่ยงเงินคงเหลือ จังหวัดสุรินทร์มีเงินคงเหลือ 51 ล้านบาท โดยให้เร่งรัดการเบิกจ่าย ไตรมาสที่ 2 เบิกจ่าย 50% ไตรมาสที่ 3 เบิกจ่าย 75% และไตรมาสที่ 4 100%

**มติที่ประชุม : รับทราบ**

##### วาระที่ 4.6 นักวิชาการสาธารณสุขเชี่ยวชาญ (ด้านส่งเสริมพัฒนา)

- ไม่มี

##### วาระที่ 4.7 นักวิชาการสาธารณสุขเชี่ยวชาญ (ด้านบริการทางวิชาการ)

- ไม่มี

##### วาระที่ 4.8 นักวิชาการสาธารณสุขชำนาญการพิเศษ (ด้านบริการทางวิชาการ)

- ไม่มี

##### วาระที่ 4.9 รองผู้อำนวยการโรงพยาบาลปราสาท

- ไม่มี

##### วาระที่ 4.10 หัวหน้ากลุ่มงานเวชกรรมสังคม โรงพยาบาลสุรินทร์

**โรงพยาบาลสุรินทร์ SURIN HOSPITAL**
เขตสุขภาพที่

**SCHOOL OF PRIMARY CARE**  
**โครงการฝึกอบรมและพัฒนาศักยภาพบุคลากรด้านปฐมภูมิ**

**6 -7 มิถุนายน 2567**  
 ณ ห้องประชุมฮอลล์ 1  
 โรงแรมบีลีฟตอนเวินชั้นฮอลล์



นาย.ชัยพงษ์ สิงการณิ  
ผู้อำนวยการโรงพยาบาลสุรินทร์



นาย.พิชัย พิณวิเศษ  
รองผู้อำนวยการโรงพยาบาลสุรินทร์

### 6 มิถุนายน 2567

เวลา	เนื้อหา	วิทยากร
08.00-09.00 น.	ลงทะเบียน พิธีกรตัวดำเนินรับ -ประธานกล่าวเปิดงาน -กล่าวทักทาย	<b>ดร.ชานันท์ สืบบุญธรรม</b> ผู้อำนวยการโรงพยาบาลสุรินทร์ ๑ ตัวต่อตัวกับ <b>ดร.ณัฐพร สืบบุญธรรม</b> รองผู้อำนวยการฝ่ายการปฐมภูมิ โรงพยาบาลสุรินทร์ ๑ ตัวต่อตัว <b>ดร.วิชัย คณิตวิธานนท์</b> นายแพทย์สาธารณสุขจังหวัดสุรินทร์ ประธานกล่าวเปิดงาน ผู้ดำเนินรายการ <b>1. นศ.ศรินทร์ สุทธิพรหม</b> นายแพทย์ชำนาญการ สาขาระบาดวิทยา โรงพยาบาลสุรินทร์ <b>2. นางสาววิภาดาจิตต์ จิตต์นิ่มน้อม</b> พยาบาลวิชาชีพชำนาญการ กลุ่มงานพัฒนาระบบสุขภาพ สำนักงานสาธารณสุขจังหวัดสุรินทร์
09.00-10.00 น.	<b>บรรยาย</b> การประเมินสมรรถนะทางวิชาการ และการปฏิบัติงาน	<b>นายณิชากร นิลขุภักดิ์</b> นักวิชาการสาธารณสุขชำนาญการพิเศษ หัวหน้ากลุ่มงานพัฒนาระบบสุขภาพ สำนักงานสาธารณสุขจังหวัดสุรินทร์
10.00-10.10 น.	<b>พักรับประทานอาหารกลางวัน</b>	
10.10-11.00 น.	<b>บรรยาย</b> การประเมินการปฏิบัติงานของ การดูแลสุขภาพผู้สูงอายุ	<b>ดร.(พิเศษ) พญ.สิรินรัตน์ สละศิริรัตน์</b> นายแพทย์เชี่ยวชาญ หัวหน้ากลุ่มงานเวชกรรมสังคม โรงพยาบาลสุรินทร์
11.00-12.00 น.	<b>บรรยาย</b> แนวทางการดูแลผู้ป่วยที่ภาวะ กระดูกบางและภาวะอื่นที่เกี่ยวข้อง	<b>ดร.(พิเศษ) พญ.สิรินรัตน์ สละศิริรัตน์</b> นายแพทย์เชี่ยวชาญ หัวหน้ากลุ่มงานเวชกรรมสังคม โรงพยาบาลสุรินทร์
12.00-13.00 น.	<b>พักรับประทานอาหารกลางวัน</b>	
13.00 - 14.00 น.	<b>บรรยาย</b> Scientific communication (การนำเสนอข้อมูลทางวิชาการ)	<b>นศ.ศรินทร์ สุทธิพรหม</b> นายแพทย์ชำนาญการ สาขาระบาดวิทยา โรงพยาบาลสุรินทร์
14.00-14.10 น.	<b>พักรับประทานอาหารกลางวัน</b>	
14.10-15.00 น.	<b>Workshop</b> Difficult case management and discussion แบ่งกลุ่ม 7 กลุ่ม กลุ่มละ 4-5 คน นำเสนอด้วย 1 นาที และ 10 นาที Discussion 10 นาที	กลุ่มที่ 1 • พญ.ณัฐพร สืบบุญธรรม • พญ.ณิชากร นิลขุภักดิ์ กลุ่มที่ 2 • ดร.(พิเศษ) พญ.สิรินรัตน์ สละศิริรัตน์ • นศ.ศรินทร์ สุทธิพรหม กลุ่มที่ 3 • นศ.วิภาดา วิเศษอาร • พญ.ณัฐพร สืบบุญธรรม กลุ่มที่ 4 • พญ.ชญาณี รัตนกาญจน์ • นศ.ณิชากร นิลขุภักดิ์ กลุ่มที่ 5 • นศ.ชานันท์ โสภณนรินทร์ • พญ.ณิชากร นิลขุภักดิ์ กลุ่มที่ 6 • พญ.ชญาณี รัตนกาญจน์ • นศ.ณิชากร นิลขุภักดิ์ กลุ่มที่ 7 • นศ.ณัฐพร สืบบุญธรรม • พญ.สุวิภาดา นิลขุภักดิ์
15.00 - 16.00 น.	<b>อภิปราย</b> Difficult case presentation and discussion	1.พญ.ชญาณี รัตนกาญจน์ 2.พญ.ชญาณี รัตนกาญจน์ 3.นศ.ณิชากร นิลขุภักดิ์ 4.นศ.ชานันท์ โสภณนรินทร์ 5.พญ.ณัฐพร สืบบุญธรรม แผลพ่นเรื้อรังและแผลเรื้อรัง โรงพยาบาลสุรินทร์

### 7 มิถุนายน 2567

เวลา	เนื้อหา	วิทยากร
09.00-10.00 น.	การดำเนินงาน Home ward	<b>พญ.พิศมัย อินทร์ผลา</b> นายแพทย์ชำนาญการ โรงพยาบาลสุรินทร์
10.00-10.10 น.	<b>พักรับประทานอาหารกลางวัน</b>	
10.10-11.30 น.	<b>เสวนา</b> การดูแลผู้ป่วยระยะท้ายแบบ ประคับประคอง และการทำบัตร สถานชราภาพ สำหรับผู้ป่วย ส่วนกลาง จังหวัดสุรินทร์	1. <b>นศ.ณัฐพร สืบบุญธรรม</b> รองผู้อำนวยการศูนย์การวิจัยด้านบริการปฐมภูมิ โรงพยาบาลสุรินทร์ 2. <b>นายณัฐพร สืบบุญธรรม</b> นายแพทย์ชำนาญการ 3. <b>นายณัฐพร สืบบุญธรรม</b> นายแพทย์ชำนาญการ 4. <b>นางสาววิภาดาจิตต์ จิตต์นิ่มน้อม</b> พยาบาลวิชาชีพชำนาญการ 5. <b>พญ.ศุวิภาดา นิลขุภักดิ์</b>
11.30-12.00 น.	สรุปโปรแกรมนี้โดยผ่านกิจกรรม	<b>ดร.ชานันท์ สืบบุญธรรม</b> ผู้อำนวยการโรงพยาบาลสุรินทร์

## คณะวิทยากร



ดร.ชานันท์ สืบบุญธรรม



นศ.ณิชากร นิลขุภักดิ์



นศ.ศรินทร์ สุทธิพรหม



นศ.ณิชากร นิลขุภักดิ์



พญ.ณัฐพร สืบบุญธรรม



นศ.ณัฐพร สืบบุญธรรม



พญ.ณิชากร นิลขุภักดิ์



นศ.ณิชากร นิลขุภักดิ์



พญ.ณัฐพร สืบบุญธรรม



นศ.ณัฐพร สืบบุญธรรม



พญ.ณิชากร นิลขุภักดิ์



นศ.ณิชากร นิลขุภักดิ์



พญ.ณัฐพร สืบบุญธรรม



นศ.ณัฐพร สืบบุญธรรม



พญ.ณิชากร นิลขุภักดิ์



## โรงพยาบาลสุรินทร์

### SURIN HOSPITAL



มติที่ประชุม : รับทราบ

วาระที่ 4.11 วิทยาลัยพยาบาลบรมราชชนนีสุรินทร์

- ไม่มี

วาระที่ 4.12 โรงพยาบาลค่ายวีรวัฒน์โยธิน

- ไม่มี

วาระที่ 4.13 สำนักงานควบคุมโรคที่ 9 นครราชสีมา และศูนย์ควบคุมโรคติดต่อฯ โดยแมลงที่ 9.3 สุรินทร์

- ไม่มี

วาระที่ 4.14 สถานีกาชาดที่ 1 สุรินทร์

- ไม่มี

วาระที่ 4.15 ผู้อำนวยการโรงพยาบาลชุมชน

- ไม่มี

วาระที่ 4.16 สาธารณสุขอำเภอ

**TO BE RUN 3**

วิ่ง ชม ชิม  
ทูเรียนบัว/ชด

วันอาทิตย์ ที่ 30 มิถุนายน 2567  
ณ โรงเรียนบ้านจรัส ต.จรัส อ.บัวเขต จ.สุรินทร์

เปิดรับสมัครวันนี้ - 20 มิถุนายน 2567

**ประเภทการแข่งขัน**

**QR CODE**

Link สมัคร

**21.1 km.**

**14 km.**

**7 km.** Finisher สำหรับผู้วิ่ง 21.1 km.

**SUPER FUN RUN 7 km.**  
(start 05.45 am.)

- ไม่จำกัดอายุ
- ค่าสมัคร 400 บาท
- ไม่มีการแข่งขัน
- รับเหรียญผู้วิ่ง 300 คนแรก

**SUPERMINI MARATHON 14 km.**  
(start 05.30 am.)

- ค่าสมัคร 550 บาท
- รับเหรียญผู้วิ่งทุกท่าน

**รางวัล Overall**

อันดับ 1 ถ้วยรางวัล + เงิน 1,000 บาท + ทุเรียน 1 ลูก  
อันดับ 2 ถ้วยรางวัล + เงิน 800 บาท  
อันดับ 3 ถ้วยรางวัล + เงิน 600 บาท

**รางวัล Overall**

อันดับ 1 ถ้วยรางวัล + เงิน 1,500 บาท + ทุเรียน 1 ลูก  
อันดับ 2 ถ้วยรางวัล + เงิน 1,200 บาท  
อันดับ 3 ถ้วยรางวัล + เงิน 1,000 บาท

**HALF MARATHON 21.1 km.**  
(start 05.00 am.)

- ค่าสมัคร 750 บาท
- รับเหรียญผู้วิ่งทุกท่าน
- รับเสื้อผู้วิ่งทุกท่าน

**รางวัล Overall**

อันดับ 1 ถ้วยรางวัล + เงิน 1,500 บาท + ทุเรียน 1 ลูก  
อันดับ 2 ถ้วยรางวัล + เงิน 1,200 บาท  
อันดับ 3 ถ้วยรางวัล + เงิน 1,000 บาท

**ช่องทางการชำระเงิน**

กองทุน TO BE NUMBER ONE  
อำเภอบัวเขต  
เลขที่บัญชี : 020207926346

**QR CODE**

เพจ..facebook

สอบถามรายละเอียดเพิ่มเติม  
☎ 097-3397988 คุณกุก  
📍 สำนักงานสาธารณสุขอำเภอบัวเขต

BCW ประชาสัมพันธ์ โรงเรียนบัวเขตวิทยา

**TO BE RUN 2024**

มติที่ประชุม : รับทราบ

วาระที่ 4.17 กลุ่มงาน/งาน สำนักงานสาธารณสุขจังหวัดสุรินทร์

วาระที่ 4.17.1 กลุ่มงานบริหารงานทั่วไป

- ทบทวนการอนุมัติจ่ายเงินบำรุง

- การอนุมัติจ่ายเงินบำรุงของหัวหน้าหน่วยบริการ เช่น ค่าตอบแทนไม่ทำเวชฯ ค่าตอบแทนเบี้ยเลี้ยงเหมาจ่าย ค่าใช้จ่ายเดินทางไปราชการ ค่าตอบแทนนอกเวลาราชการ ฯลฯ สามารถอนุมัติเองได้โดยไม่ต้องเสนอผู้บังคับบัญชาเหนือขึ้นไป

- ผอ.รพ.สต. ครั้งหนึ่งไม่เกิน 100,000 บาท
  - สสอ. ครั้งหนึ่งไม่เกิน 500,000 บาท
  - ผอ.รพช. ครั้งหนึ่งไม่เกิน 2,000,000 บาท
  - ผอ.รพศ. รพท. ครั้งหนึ่งไม่เกิน 5,000,000 บาท
  - นพ.สสจ. ครั้งหนึ่งไม่เกิน 10,000,000 บาท
- การอนุมัติการเบิกจ่ายเงินสวัสดิการ ค่ารักษาพยาบาล ค่าการศึกษาบุตร และค่าเช่าบ้าน ของหัวหน้าหน่วยบริการ
- เป็นการเบิกตามระเบียบกระทรวงการคลังฯ โดยเบิกจากเงินงบประมาณ
  - การอนุมัติไม่สามารถอนุมัติให้ตนเองได้
- ติดตามการส่งข้อมูลสำรวจ ที่ดิน อาคารและสิ่งปลูกสร้าง และครุภัณฑ์ ในครอบครองของหน่วยบริการ

**การส่งข้อมูลสำรวจข้อมูลที่ดิน อาคารและสิ่งปลูกสร้าง และครุภัณฑ์ในครอบครองของหน่วยบริการ**

อำเภอ	รพ.	สสอ.	รพ.สต.	จำนวนรพ.สต.
เมืองสุรินทร์		1	25	25
ชุมพลบุรี	1	1	13	13
ท่าตูม	1	1	17	17
จอมพระ	1	1	10	11
ปราสาท	1	-	7	23
กาบเชิง	1	-	-	10
รัตนบุรี	1	1	15	15
สนม	1	1	9	10
ศีขรภูมิ	1	1	17	21
สังขะ	-	1	18	18
ลำดวน	1	1	4	5
สำโรงทาบ	-	1	8	11
บัวเชด	1	1	7	8
พนมดงรัก	1	1	7	7
ศรีณรงค์	1	1	6	6
เขวาสินรินทร์	1	1	1	5
โนนนารายณ์	1	1	7	7
<b>รวม</b>	<b>15</b>	<b>15</b>	<b>171</b>	<b>212</b>

ข้อมูล ณ วันที่ 31 พฤษภาคม 2567 เวลา 09.00 น.

มติที่ประชุม : รับทราบ

วาระที่ 4.17.2 กลุ่มงานพัฒนาศาสตร์สาธารณสุข

- ยกระดับ 30 บาท รักษาทุกที่ ด้วยบัตรประชาชนใบเดียว จังหวัดสุรินทร์

การขับเคลื่อนนโยบาย

**ยกระดับ 30 บาท รักษาทุกที่ ด้วยบัตรประชาชนใบเดียว จังหวัดสุรินทร์**

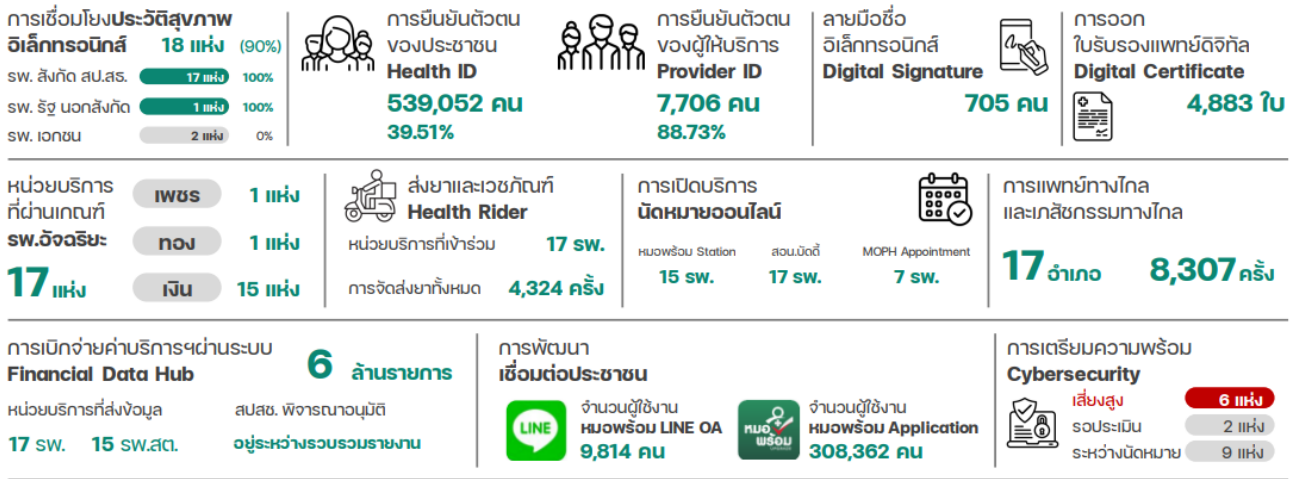

ที่มา งานข้อมูลข่าวสารและเทคโนโลยีสารสนเทศ กลุ่มงานพัฒนาศาสตร์สาธารณสุข ณ วันที่ 30 พฤษภาคม 2567

- CO-CSIRT : (Coordinate – Computer Security Incident Response Team) แนวทางการแก้ไข
  - อยู่ระหว่างจัดทำแนวทางการดำเนินการแก้ไข โดย CIO เขตสุขภาพที่ 9
- การตรวจรากลักษณะการทรงสาธารณสุข รอบที่ 2 ปีงบประมาณ 2567 จังหวัดสุรินทร์

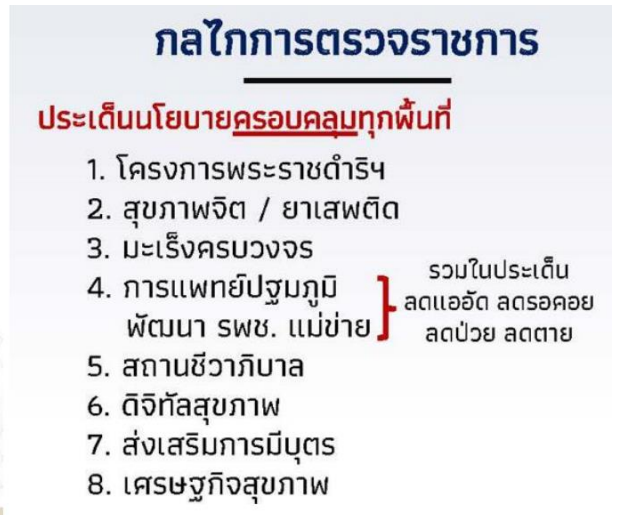

**ประเด็นปัญหาสำคัญ (Area Based)**

- National level > 9. การตรวจสอบเพื่อเพิ่มประสิทธิภาพรายงานการเงิน
- Regional level > 10.1 โลจิสติกส์ในหญิงตั้งครรภ์และเด็กปฐมวัย
- 10.2 ประเด็นขับเคลื่อนหลัก (Proxy) : R9 Health Station NCDs } เขตสุขภาพที่ 9

- กำหนดการตรวจราชการและนิเทศงาน กรณีปกติ รอบที่ 2 พ.ศ. 2567 เขตสุขภาพที่ 9
  - จังหวัดสุรินทร์ วันที่ 10 – 12 กรกฎาคม 2567

**ร่างกำหนดการ การตรวจราชการกระทรวงสาธารณสุข เขตสุขภาพที่ 9  
กรณีปกติ รอบที่ 2 จังหวัดสุรินทร์ วันที่ 10 – 12 กรกฎาคม 2567**

**วันที่ 10 กรกฎาคม 2567**

**ช่วงเช้า**

- นำเสนอสรุปผลการดำเนินงาน (สสจ.สุรินทร์, รพ.สุรินทร์, รพ.ปราสาท, รพ.ศีขรภูมิ)

**ช่วงบ่าย**

- ผู้ตรวจราชการ ตรวจเยี่ยม (รพ.ปราสาท)
- สาธารณสุขนิเทศ ตรวจเยี่ยม (รพ.ศีขรภูมิ)
- ทีมตรวจราชการ รับฟังการนำเสนอ ตามประเด็นตรวจ

**ช่วงเย็น**

- รับประทานอาหารเย็น .....

**วันที่ 11 กรกฎาคม 2567**

**ผู้ตรวจราชการ ลงพื้นที่ตรวจเยี่ยม (รพช. และ รพ.สต.)**

- ช่วงเช้า ตรวจเยี่ยม **คปสอ.พนมดงรัก**
- ช่วงบ่าย ตรวจเยี่ยม **คปสอ.กาบเชิง**

**สาธารณสุขนิเทศก์ ลงพื้นที่ตรวจเยี่ยม (รพ. และ รพ.สต.)**

- ช่วงเช้า ตรวจเยี่ยม **คปสอ.ศรีณรงค์**
- ช่วงบ่าย ตรวจเยี่ยม **คปสอ.ลำดวน**

**ช่วงเย็น**

- รับประทานอาหารเย็น .....

**วันที่ 12 กรกฎาคม 2567**

**ช่วงเช้า**

- สรุปผลการตรวจราชการ กระทรวงสาธารณสุข เขตสุขภาพที่ 9 กรณีปกติ รอบที่ 2 ปีงบประมาณ 2567

**ขอความร่วมมือพื้นที่เป้าหมาย**

เตรียมความพร้อม ดังนี้

1. จัดเตรียมการต้อนรับ และการเยี่ยมชมพื้นที่
2. จัดเตรียมการนำเสนอ ตามประเด็น
  - 2.1 นโยบายกระทรวงสาธารณสุข
  - 2.2 ประเด็นตรวจราชการ 10 ประเด็น
 ตัดข้อมูล ณ วันที่ 31 พฤษภาคม 2567
3. เอกสารประกอบสำหรับผู้บริหาร  
ขอให้อยู่ในรูปแบบไฟล์อิเล็กทรอนิกส์ และจัดเตรียม QR Code สำหรับการเผยแพร่

**หมายเหตุ**

1. ขอให้แต่ละ คปสอ. แจ้งรายชื่อ รพ.สต. 1 แห่ง สำหรับการลงพื้นที่เยี่ยมของคณะตรวจราชการฯ (โดยแจ้งรายชื่อ รพ.สต. ที่กลุ่มงานพัฒนายุทธศาสตร์สาธารณสุข ภายในวันที่ 7 มิถุนายน 2567)
2. กำหนดการในการลงพื้นที่อาจมีการเปลี่ยนแปลง

● โครงการอนุรักษ์พลังงานและใช้พลังงานทดแทน Solar cell



**โครงการอนุรักษ์พลังงานและใช้พลังงานทดแทนโดยติดตั้งระบบผลิตไฟฟ้าพลังงานแสงอาทิตย์  
สำนักงานสาธารณสุขจังหวัดสุรินทร์**

ข้อมูล 31 พฤษภาคม 2567

รพ. 17 แห่ง, สสอ. 17 แห่ง, สสจ. 1 แห่ง รวม 35 แห่ง

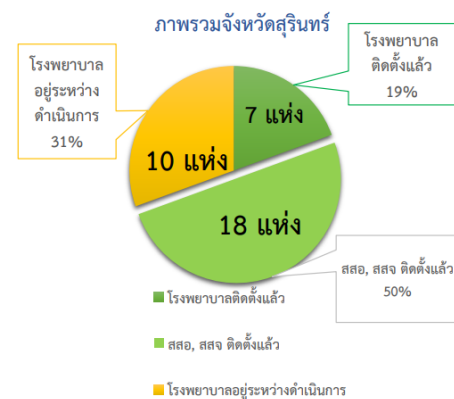

ติดตั้งแล้ว 71.43%	
1.รพ.พนมดงรัก 50KW	4.รพ.จอมพระ 100KW
2.รพ.ศีขรภูมิ 120KW	5.ส.ลำโรงพาบ 10KW
3.รพ.กาบเชิง 100KW	6.รพ.ท่าตูม 100KW
7.รพ.รัตนบุรี 10KW	8.สสอ.จอมพระ 5KW
9.สสอ.เขวาสินรินทร์ 10KW	10.สสอ.โนนทรายณ์ 5KW
11.สสอ.ปราสาท 10KW	12.สสอ.เมือง 10KW
13.สสอ.พนมดงรัก 10KW	14.สสอ.สนม 10KW
15.สสอ.ศีขรภูมิ 10KW	16.สสอ.ท่าตูม 6.6KW
17.สสอ.ลำโรงพาบ 10KW	18.สสจ.สุรินทร์ 100KW
19.สสอ.ลำดวน 10KW	20.สสอ.รัตนบุรี 10KW
21.สสอ.กาบเชิง 10KW	22.สสอ.บัวเชด 10KW
23.สสอ.สังขะ 10KW	24.สสอ.ศรีณรงค์ 10KW
25.สสอ.ชุมพลบุรี 10KW	

อยู่ระหว่างดำเนินการ 28.57%			
1.รพ.สุรินทร์ 1,400KW	สัญญาซื้อไฟฟ้า	กฟน.	อยู่ในการค้าดำเนินการ สสจ.สุรินทร์
2.รพ.สังขะ 590KW	สัญญาซื้อไฟฟ้า	กฟน.	ได้งบประมาณจาก กองทุนมาตรา 97(4)
3.รพ.สนม 100KW	ซื้อขาด	กฟน.	ได้ผู้รับจ้าง/ส่งสัญญาลงนาม
4.รพ.โนนทรายณ์ 100KW	ซื้อขาด	เอกชน	มี TOR
5.รพ.ปราสาท 550KW	ซื้อขาด	เอกชน	คาดว่าจะทำสัญญาใน 31 มี.ค.67
6.รพ.ลำดวน 120KW	กฟท. ระยะที่ 2/1	กฟท.	ส่งเอกสารเบิกเงิน งบ กฟท. ระยะ2/1
7.รพ.เขวาสินรินทร์ 90KW	กฟท. ระยะที่ 2/1	กฟท.	ทำหนังสือขอความเห็นชอบ นพ.สสจ
8.รพ.ชุมพลบุรี 135KW	กฟท. ระยะที่ 2/2	กฟท.	รอหนังสือจัดสรรงบประมาณ
9.รพ.บัวเชด 60KW	กฟท. ระยะที่ 2/2	กฟท.	รอหนังสือจัดสรรงบประมาณ
10.รพ.ศรีณรงค์ 100KW	กฟท. ระยะที่ 3	กฟท.	ประกาศแนบจัดซื้อจัดจ้าง



โรงพยาบาลได้รับจัดสรรเงินกองทุนพัฒนาไฟฟ้าเพื่อกิจการ  
ตามมาตรา 97(4) ปีงบประมาณ 2567 จำนวน 2 โรงพยาบาล

โรงพยาบาลสังขะ 8.1 ล้านบาท ขนาดไม่ต่ำกว่า 270KW  
โรงพยาบาลพนมดงรัก 3 ล้านบาท ขนาดไม่ต่ำกว่า 100KW



เมษายน : ติดตั้งแล้ว 62.86%, กำลังดำเนินการ 37.14%

พฤษภาคม : ติดตั้งแล้ว 71.43%, กำลังดำเนินการ 28.57%

+ 3 หน่วยงานติดตั้งแล้วเสร็จล่าสุด

รพ.รัตนบุรี, สสอ.ชุมพลบุรี และ สสอ.ศรีณรงค์



โครงการอนุรักษ์พลังงานและใช้พลังงานทดแทนโดยติดตั้งระบบผลิตไฟฟ้าพลังงานแสงอาทิตย์  
สำนักงานสาธารณสุขจังหวัดสุรินทร์

ข้อมูล 31 พฤษภาคม 2567  
จำนวนโรงพยาบาลส่งเสริมสุขภาพตำบล รวม 212 แห่ง

โรงพยาบาลส่งเสริมสุขภาพตำบลที่ติดตั้ง Solar Cell

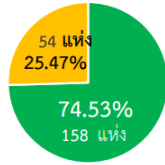

■ ติดตั้งแล้ว ■ ยังไม่ติดตั้ง



เม.ย. : ติดตั้งแล้ว 69.34%, กำลังดำเนินการ 30.66%

พ.ค. : ติดตั้งแล้ว 74.06%, กำลังดำเนินการ 25.94%

+ 11 รพ.สต. ติดตั้งแล้วเสร็จล่าสุด

- รพ.สต.ชุมแสง อ.จอมพระ
- รพ.สต.บ้านดงเค็ง ตำบลเมืองสิงห์ อ.จอมพระ
- รพ.สต.บ้านมือ อ.จอมพระ
- รพ.สต.บ้านม่วง ตำบลบ้านฝื่อ อ.จอมพระ
- รพ.สต.เมืองสิงห์ อ.จอมพระ
- รพ.สต.หนองสนธิ อ.จอมพระ
- รพ.สต.ตั้งใจ อ.เมือง
- รพ.สต.บ้านบัว ตำบลสนาบัว อ.เมือง
- รพ.สต.บ้านโพธิ์ม่วง ตำบลโพธิ์ขะ อ.ชุมพลลา
- รพ.สต.โพธิ์ขะ อ.ชุมพลลา
- รพ.สต.สระขุด อ.ชุมพลลา

รายละเอียด รพ.สต. ที่ติดตั้ง Solar Cell แล้ว จำแนกตามอำเภอ (จากมากไปน้อย)

อำเภอ	จำนวน รพ.สต.	จำนวนติดตั้งแล้ว	ติดตั้งแล้วร้อยละ	จำนวนยังไม่ติดตั้ง	ร้อยละที่ยังไม่ติดตั้ง
ชุมพลบุรี	13	13	100	0	0
ท่าตูม	17	17	100	0	0
บัวเชด	8	8	100	0	0
รัตนบุรี	15	15	100	0	0
ลำดวน	5	5	100	0	0
ศรีณรงค์	6	6	100	0	0
สนม	10	10	100	0	0
สังขะ	18	18	100	0	0
สำโรงทาบ	11	11	100	0	0
จอมพระ	11	10	91	1	9
กาบเชิง	10	9	90	1	10
เมืองสุรินทร์	25	22	88	3	12
เขวาสินรินทร์	5	2	40	3	60
ปราสาท	23	6	26	17	74
ศีขรภูมิ	21	5	24	16	76
โนนนารายณ์	7	1	14	6	86
พมดงรัก	7	0	0	7	100
<b>รวม</b>	<b>212</b>	<b>158</b>	<b>74.53</b>	<b>54</b>	<b>25.47</b>

มติที่ประชุม : รับทราบ

วาระที่ 4.17.3 กลุ่มงานส่งเสริมสุขภาพ

- การแก้ไขภาวะโลหิตจางในสตรี
  - ร้อยละของหญิงตั้งครรภ์มีภาวะโลหิตจางขณะตั้งครรภ์ ครั้งที่ 1 และ 2 (Hct ≤ 33%) เกณฑ์ ไม่เกินร้อยละ 13 (ผลงาน ครั้งที่ 1 ร้อยละ 22.41 , ครั้งที่ 2 ร้อยละ 26.47
  - ร้อยละของหญิงตั้งครรภ์มีภาวะโลหิตจาง ณ ห้องคลอด (Hct ≤ 33%) เกณฑ์ ไม่เกินร้อยละ 13
    - แนวทางการดำเนินงาน
      1. อยู่ระหว่างประสานงาน IT ในการดึงข้อมูลรายงาน (ยังดึงรายงานไม่ได้)
      2. ให้ รพ.ทุกแห่ง รายงานผล ณ ห้องคลอด (ตามแบบรายงานเฉพาะกิจ)

ข้อค้นพบจากการดำเนินงานที่ผ่านมา

1. รายงานกลุ่มสตรีและเด็กปฐมวัย มีในระบบรายงาน HDC แต่ไม่ครบตามประเด็นการตรวจราชการ
2. รายงานใน HDC บางตัวมีเฉพาะการคัดกรอง ไม่มีรายงานการรักษา
3. สถานการณ์ด้านสุขภาพกลุ่มสตรีและเด็กปฐมวัยในระบบรายงาน HDC ยังไม่ผ่านเกณฑ์ และบางรายงานมีแนวโน้มลดลง

การแก้ไขปัญหาในระดับจังหวัด

1. จัดทำรายงานเฉพาะกิจ และติดตามรายงานผ่านระบบลิงค์
2. ค้นรายงานการคัดกรอง แยกรายหน่วยบริการทุกเดือน เพื่อให้พื้นที่กำกับติดตาม
3. จัดการประชุมร่วมหาแนวทางแก้ไขปัญหางานกลุ่มสตรีและเด็กปฐมวัย



ประชุมแนวทางแก้ไขปัญห  
และ วางแผนจัดหา  
เครื่อง Hemoglobinometer  
เมื่อวันที่ 24 เม.ย.67

ประชุมติดตามและแก้ไขปัญห  
ข้อมูลรายงาน การบันทึกข้อมูล  
แก่ผู้ปฏิบัติงาน เมื่อ 21 พ.ค.67



**Next step** กลุ่มงานส่งเสริมสุขภาพ : สรุปลและค้นข้อมูลรายงานแก่อำเภอ ทุก 15 วัน  
การตัดรายงาน รอบที่ 1 ทุกวันที่ 5 ของเดือน  
รอบที่ 2 ทุกวันที่ 20 ของเดือน

- ขอความร่วมมือท่านผู้บริหารทุกท่าน
  - กำกับติดตามผลการดำเนินงาน รอบ 9 เดือน ให้เป็นไปตามมาตรฐาน ภายใน 30 มิ.ย.67
  - มอบหมายผู้รับผิดชอบงาน Coaching ทักษะแก่บุคลากร
  - มอบหมายบุคลากรที่มีผลงานเด่นเป็นที่เล็งในการส่งเสริมสุขภาพกลุ่มสตรีและเด็กปฐมวัย
  - ส่งเสริมการสร้างระบบการส่งต่อ ให้มีความเชื่อมโยงกันในระดับอำเภอ-พื้นที่
  - ส่งเสริมให้ อสม. มีส่วนร่วมในการแนะนำความรู้ติดตามกลุ่มสตรีตั้งครรภ์จนถึงคลอด และเด็กปฐมวัย เข้ารับบริการตามมาตรฐาน ในระยะเวลาที่กำหนด
  - พิจารณาจัดหาเครื่อง Hemoglobinometer สำหรับการคัดกรอง ติดตามดูแลและรักษาภาวะโลหิตจาง ในเด็กปฐมวัยและกลุ่มวัยอื่นๆ
- โครงการเดิน วิ่ง ปั่น ป้องกันอัมพาต ครั้งที่ 10 เฉลิมพระเกียรติพระบาทสมเด็จพระเจ้าอยู่หัว เนื่องในโอกาสพระราชพิธีมหามงคลเฉลิมพระเกียรติพระชนมพรรษา 6 รอบ 28 กรกฎาคม 2567
  - กำหนดการจัดงาน
    - วันเสาร์ที่ 2 พฤศจิกายน 2567
    - ส่วนกลางเริ่มต้นพิธีเฉลิมพระเกียรติเวลา 18.00 น. ส่วนภูมิภาคเริ่มต้นพิธีเฉลิมพระเกียรติตามเวลาที่จังหวัดกำหนดก่อนจัดกิจกรรม เดิน วิ่ง ปั่น

**มติที่ประชุม :** รับทราบ

วาระที่ 4.17.4 กลุ่มงานควบคุมโรคติดต่อ

- อันดับโรคที่มีอัตราป่วยต่อประชากรแสนคนสูงสุด จังหวัดสุรินทร์
  1. โรคติดเชื้อไวรัสโคโรนา 2019
  2. โรคปอดอักเสบ
  3. อาหารเป็นพิษ
  4. ไข้หวัดใหญ่
  5. STD
- โรคติดเชื้อไวรัสโคโรนา 2019
  - สถานการณ์จำนวนผู้ป่วย Covid-19 จังหวัดสุรินทร์ มีแนวโน้มเพิ่มขึ้นตั้งแต่ช่วงต้นเดือนเมษายน ตั้งแต่วันที่ 1 ม.ค. 67 มีรายงานผู้เสียชีวิต (Died from Covid-19) จำนวน 7 ราย (เพิ่มขึ้น 2 ราย)
  - เน้นมาตรการการป้องกันโรค ทางเดินหายใจ
    - ผู้ที่ป่วยควรสวมหน้ากากอนามัย และหลีกเลี่ยงการทำกิจกรรมร่วมกับผู้อื่น
    - ไม่ใช้เครื่องใช้ส่วนตัวร่วมกับผู้อื่น
    - กินร้อน ช้อนกลาง ล้างมือ ทานอาหารที่ปรุงสุก
  - ติดตามสถานการณ์การเกิดโรคหรือระบาด ในพื้นที่ หน่วยงาน หรือชุมชน ในช่วงหลังสงกรานต์
  - เฝ้าระวังป้องกันการเกิดการระบาดของผู้ปฏิบัติงานสาธารณสุข

- โรคไข้หวัดใหญ่ จังหวัดสุรินทร์
  - ตั้งแต่วันที่ 1 มกราคม - 18 พฤษภาคม 2567 สสจ.สุรินทร์ ได้รับรายงาน ผู้ป่วยโรคไข้หวัดใหญ่ จำนวนทั้งสิ้น 2,335 ราย คิดเป็นอัตราป่วย 169.87 ต่อแสนประชากร เพิ่มขึ้นจากสัปดาห์ก่อนหน้า 29 ราย ไม่มีรายงาน ผู้เสียชีวิต อัตราส่วนเพศหญิงต่อเพศชาย เท่ากับ 1 : 1.05 จังหวัดสุรินทร์เป็น อันดับที่ 3 ของเขตที่มีการระบาดของโรคไข้หวัดใหญ่
  - สรุปสถานการณ์และข้อเสนอแนะ โรคไข้หวัดใหญ่
    - สถานการณ์ผู้ป่วยจังหวัดสุรินทร์ ปี 2567 พบว่าในเดือนมีนาคมและเมษายน ผู้ป่วยมีแนวโน้มลดลง แต่ต้องเฝ้าระวัง (สูงกว่าค่ามัธยฐาน 5 ปีย้อนหลัง) ยังไม่มีรายงานผู้เสียชีวิต
    - เน้นประชาสัมพันธ์ให้ประชาชนกลุ่มเปราะบาง เข้ารับการฉีดวัคซีนป้องกันโรคไข้หวัดใหญ่ประจำปี
    - มาตรการการป้องกันโรค เช่นเดียวกับโรคทางเดินหายใจอื่น ๆ เช่น ผู้ที่ป่วยควรสวมหน้ากากอนามัย และหลีกเลี่ยงการทำกิจกรรมร่วมกับผู้อื่น, ล้างมือบ่อยๆ , ไม่ใช้เครื่องใช้ส่วนตัวร่วมกับผู้อื่น
    - เฝ้าระวังติดตามการระบาดในชุมชน โรงเรียน และการจัดกิจกรรมที่มีการรวมตัวของคนจำนวนมาก ร่วมกับโรคทางเดินหายใจอื่น ๆ
- ผู้ป่วยวัณโรคดื้อยา ( RR-TB, MDR-TB, Pre-XDR, XDR-TB ) จังหวัดสุรินทร์ ปี2564-2567

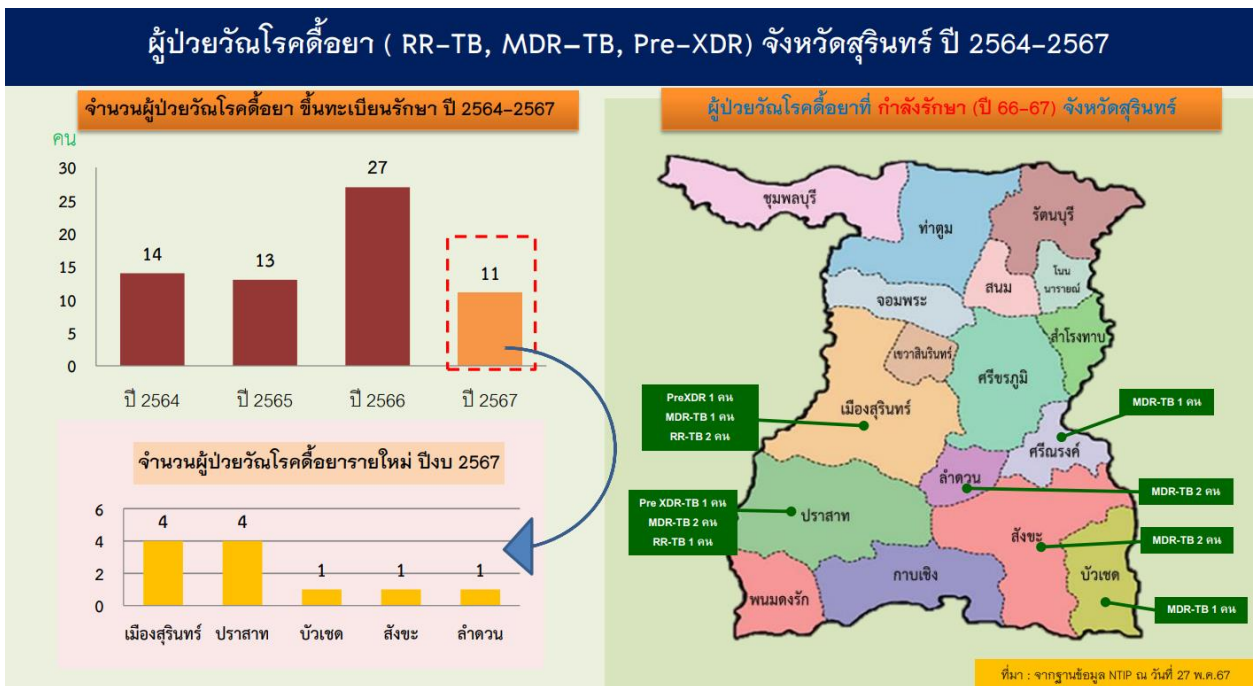

- สถานการณ์โรคไข้เลือดออก
  - สุรินทร์มีผู้ป่วยจำนวน 216 ราย อัตราป่วย 15.71 (แสนประชากร) ไม่มีรายงานผู้เสียชีวิต
- มาตรการดำเนินงานป้องกันควบคุมโรคติดต่อฯ โดยแมลง
  - การป้องกัน ก่อนเกิดโรค โดยเฉพาะการจัดการสิ่งแฉดล้อม และสถานที่ 7 ร.
  - การสอบสวน ค้นหาผู้ป่วยเพิ่มเติม และการควบคุมโรค เน้นประสิทธิภาพ 3-3-1
  - ป้องกันการเสียชีวิต
  - การประชาสัมพันธ์

- ประเด็นการดำเนินงานคัดกรองไวรัสตับอักเสบบี และ ซี สอดคล้องกับนโยบาย กระทรวงสาธารณสุข พ.ศ. 2567 (มะเร็งครบวงจร)

**ประเด็นการดำเนินงานคัดกรองไวรัสตับอักเสบบี และ ซี สอดคล้องกับนโยบาย กระทรวงสาธารณสุข พ.ศ. 2567 (มะเร็งครบวงจร)**

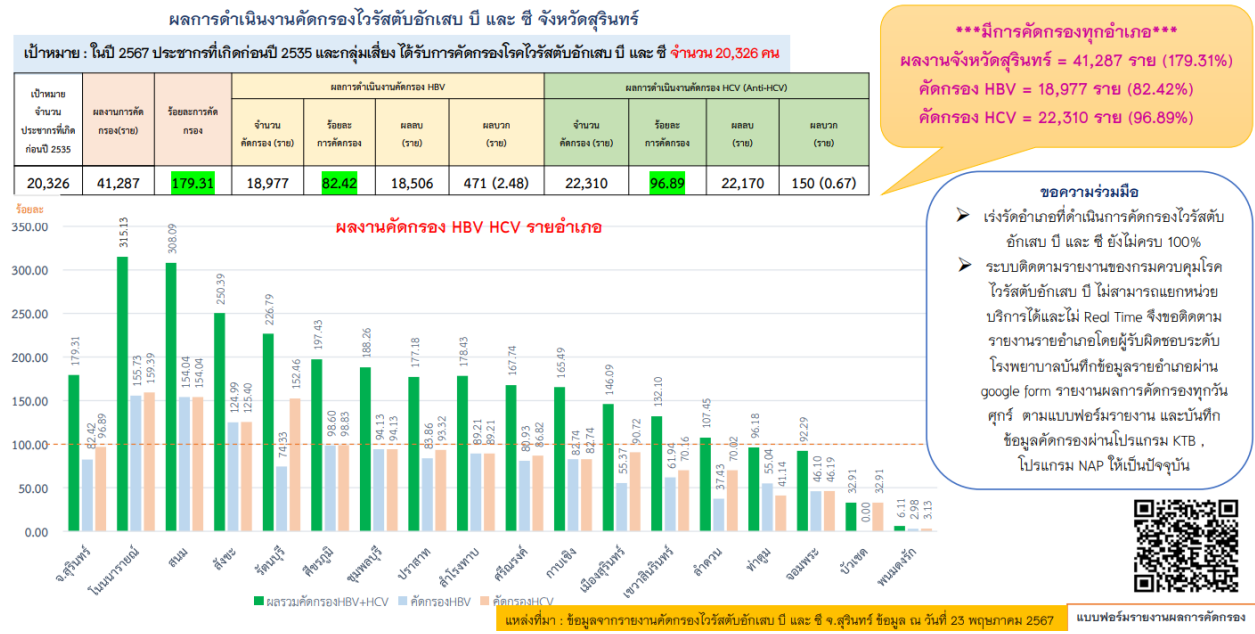

- สถานการณ์โรคพิษสุนัขบ้า
    - เดือน พ.ค.67 = ไม่มีรายงานตรวจพบเชื้อโรคพิษสุนัขบ้าในสัตว์
      - ขอความร่วมมือทุกหน่วยงาน : ประชาสัมพันธ์ให้ความรู้แก่ประชาชน เน้น
        - “โรคพิษสุนัขบ้ามีอาการแล้วรักษาไม่หาย ตายทุกราย แต่สามารถป้องกันได้ด้วยการฉีดวัคซีน”
        - เมื่อถูกสุนัข - แมวกัด/ข่วน รีบล้างแผลด้วยสบู่และน้ำสะอาดหลายๆ ครั้ง ใส่ยารักษาแผลสด และรีบไป พบแพทย์เพื่อรับวัคซีนป้องกันโรคโดยเร็วที่สุด
        - หากพบสัตว์ที่มีอาการดุร้ายหรือตายผิดปกติ ให้รีบแจ้งปศุสัตว์เก็บตัวอย่างส่งตรวจหาเชื้อโรคพิษสุนัขบ้า (ไม่นำไปฝัง)
        - หากเลี้ยงสุนัข - แมว ให้พาไปฉีดวัคซีนป้องกันโรคทุกปี ละ 1 ครั้ง
- มติที่ประชุม : รับทราบ

วาระที่ 4.17.5 กลุ่มงานคุ้มครองผู้บริโภคและเภสัชสาธารณสุข

- ติดตามงานโครงการจังหวัดอาหารปลอดภัย

- สรุปผลประเมินมาตรฐานแหล่งผลิตและจำหน่ายอาหาร ตามโครงการจังหวัดอาหารปลอดภัยจังหวัดสุรินทร์ (ข้อมูล ณ วันที่ 24 พ.ค. 2567)

ผลการตรวจประเมินมาตรฐานของแหล่งผลิตและแหล่งจำหน่ายอาหาร จังหวัดสุรินทร์ ปี 2567  
กลุ่มงานคุ้มครองผู้บริโภคและเภสัชสาธารณสุข สำนักงานสาธารณสุขจังหวัดสุรินทร์

อำเภอ	สถานที่ผลิตอาหาร					ปริมาณตรวจร้อยละ 40 ของร้านที่ผลิต (ร้าน)	สถานที่จำหน่ายอาหาร				ตลาดสด					ตลาดนัด				
	เป้าหมายตรวจ (แห่ง)	จำนวนตรวจ (แห่ง)	ร้อยละที่ ตรวจ	จำนวนผ่าน (แห่ง)	ร้อยละที่ ผ่าน		ประเมินใน ระบบ FH (ร้าน)	ร้อยละที่ ตรวจ	จำนวนผ่าน (ร้าน)	ร้อยละที่ ผ่าน	เป้าหมาย (แห่ง)	ประเมินใน ระบบ FH (แห่ง)	ร้อยละที่ ตรวจ	จำนวนผ่าน (แห่ง)	ร้อยละที่ ผ่าน	เป้าหมาย (แห่ง)	ประเมินใน ระบบ FH (แห่ง)	ร้อยละที่ ตรวจ	จำนวนผ่าน (แห่ง)	ร้อยละที่ ผ่าน
เมืองสุรินทร์	64	8	12.5	3	37.5	323	5	1.5	4	80.0	2	2	100.0	2.0	100.0	5	0	0		
ปราสาท	36	0	0	0	0	88	1	1.1	1	100.0	1	0	0.0			10	0	0		
ศีขรภูมิ	32	0	0	0	0	106	1	0.9	1	100.0	1	0	0.0			5	0	0		
สังขะ	36	1	2.8	1	100	25	0	0.0			1	1	100.0	1.0	100.0	2	2	100	2	100
รัตนบุรี	25	0	0	0	0	80	1	1.2	1	100.0	1	1	100.0	1.0	100.0	2	0	0		
ท่าตูม	21	1	4.8	1	100	36	0	0.0			1	0	0.0			2	0	0		
จอมพระ	21	0	0	0	0	51	1	2.0	1	100.0	1	0	0.0			3	2	75	2	100
ชุมพลบุรี	20	0	0	0	0	34	0	0.0			1	0	0.0			4	0	0		
ลำดวน	5	0	0	0	0	11	0	0.0			1	1	100.0	1.0	100.0	1	2	200	2	100
กาบัง	24	3	12.5	1	33.3	23	0	0.0								1	2	200	2	100
สนม	9	0	0	0	0	30	1	3.3	1	100.0	1	0	0.0			1	0	0		
บ้านเจด	13	1	7.7	1	100	36	0	0.0			1	0	0.0			1	0	0		
สำโรงทาน	14	0	0	0	0	19	0	0.0			1	1	100.0	1.0	100.0	3	2	75	2	100
พนมดงรัก	6	0	0	0	0	18	0	0.0								1	0	0		
เขวาสินรินทร์	15	2	13.3	2	100	17	0	0.0								3	0	0		
ศีขรวงค์	20	0	0	0	0	42	0	0.0								1	0	0		
โนนนารายณ์	8	0	0	0	0	15	0	0.0								1	0	0		
รวม	369	16	4.3	9	56.3	955	10	0.9	9	90.0	13	6	46.2	6.0	100.0	46	10	21.7	10	100

- หมายเหตุ 1. ที่มาข้อมูลตรวจสถานที่ผลิตอาหาร "คณ. Reporter" (ข้อมูลวันที่ 24 พ.ค.67)  
2. ที่มาข้อมูลประเมินแหล่งจำหน่ายอาหาร "ระบบ Food Handler" กรมอนามัย (ข้อมูลวันที่ 24 พ.ค.67)  
3. มาตรฐาน CFGT CFGT Plus ตลาดนัดน้ำเชื้อ และ ตลาดสดน้ำเชื้อ วิถีใหม่ ต่อเนื่องปี 2566 ที่ยังไม่พบอายุ  
4. ร้านอาหารอำเภอเมืองสุรินทร์ 3 ร้าน ผ่านมาตรฐาน SAN (ปี 2567)

มติที่ประชุม : รับทราบ

วาระที่ 4.17.6 กลุ่มงานประกันสุขภาพ

- สถานการณ์การเงินการคลัง

- โรงพยาบาลที่มีความเสี่ยงทางการเงินอยู่ที่ ระดับ 1

- ชุมพลบุรี
- รพ.จอมพระ
- รพ.รัตนบุรี
- สนม
- สังขะ
- ลำดวน
- พนมดงรักเฉลิมพระเกียรติ ๘๐ พรรษา
- เขวาสินรินทร์
- รพ.โนนนารายณ์

หน่วยบริการผ่านเกณฑ์ประเมินประสิทธิภาพ (TPS)  $\geq 10.5$  คะแนนขึ้นไป (ระดับ A และ B) **ไตรมาส 2 ปี 2567**

**เป้าหมาย**

หน่วยบริการผ่านเกณฑ์ประเมินประสิทธิภาพหน่วยบริการ ร้อยละ: 45

A, B จำนวน 11 แห่ง คิดเป็นร้อยละ 64.71

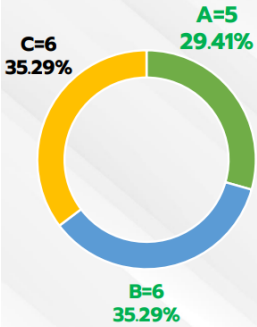

หน่วยบริการ	1. ตัวชี้วัดกระบวนการ (Process Indicators)					2. ตัวชี้วัดผลลัพธ์การดำเนินงาน		ผลการประเมิน	
	1.1 การบริหาร Planfin ผลต่างบวกหรือลบไม่เกิน 5%	1.2 การบริหารสินทรัพย์หมุนเวียนและหนี้สินหมุนเวียน	1.3 การบริหารจัดการ			2.1 ความสามารถในการทำกำไร	2.2 การวัดสภาพคล่องทางการเงิน	คะแนน	ระดับ
			1.3.1 การบริหารต้นทุนและค่าใช้จ่าย	1.3.2 คะแนนตรวจสอบบทลงโทษ	1.3.3 ผลผลิต (Productivity) เป็นที่ยอมรับ				
(2 คะแนน)	(3 คะแนน)	(2 คะแนน)	(1 คะแนน)	(2 คะแนน)	(3 คะแนน)	(2 คะแนน)	(15 คะแนน)		
รพ. สุรินทร์	1	2	1.5	1	2	2	2	11.5	B
รพ. ปราสาท	0	1.5	1.5	1	1	2	2	9	C
รพ. ศิวรมณี	0	3	2	1	1	1	2	10	C
รพ. สังขะ	0	2.5	2	1	1	2	2	10.5	B
รพ. ท่าชุม	2	2.5	2	1	0	3	2	12.5	A
รพ. รัตนบุรี	1	2.5	2	1	2	1	2	11.5	B
รพ. ลำดวน	0	2.5	0	1	1	3	2	9.5	C
รพ. ขุมพลบุรี	1	2.5	2	1	1	3	2	12.5	A
รพ. จอมพระ	0	3	2	1	0	1	2	9	C
รพ. กาบเชิง	2	0	2	1	1	3	2	11	B
รพ. สาโรงทาม	2	2.5	2	1	1	2	2	12.5	A
รพ. บัวเชด	0	1	2	1	0	3	2	9	C
รพ. ศรีณรงค์	1	1	2	1	1	3	2	11	B
รพ. สนม	0	1	2	1	0	3	2	9	C
รพ. พนมดงรัก	2	2	2	1	2	3	2	14	A
รพ. เขวาสินรินทร์	2	0.5	2	1	1	3	2	11.5	B
รพ. โนนทรายณ์	2	2	2	1	1	2	2	12	A
รวมผ่านเกณฑ์ A, B (แห่ง)								11	
ร้อยละ								64.71	

**สรุปการปรับแผนทางการเงิน (Planfin) ครึ่งปีงบประมาณ 2567**

หน่วยบริการ	EBITDA	วงเงินที่ลงทุนได้ (ร้อยละ 20% ของ EBITDA)	จัดซื้อ/จัดหาด้วยเงินบำรุงของ สว.	สัดส่วนงบลงทุน	Planfin แบบ	แบบแผน	สรุปแผน
sw.สุรินทร์	277,570,906.20	55,514,181.24	180,179,589.13	64.91	3	เกินดุล	Low Risk
sw.ปราสาท	37,539,661.47	7,507,932.30	117,397,056.27	312.73	3	เกินดุล	Low Risk
sw.ศิวรมณี	36,458,897.91	7,291,779.59	52,070,250.85	142.82	3	เกินดุล	Low Risk
sw.สังขะ	34,264,507.91	6,852,901.59	27,040,623.00	78.92	3	เกินดุล	Low Risk
sw.ท่าชุม	49,701,300.17	9,940,260.04	37,566,130.50	75.58	3	เกินดุล	Low Risk
sw.รัตนบุรี	29,326,421.84	5,865,284.37	16,646,000.00	56.76	3	เกินดุล	Low Risk
sw.ลำดวน	17,213,854.49	3,442,770.90	8,706,952.46	50.58	3	เกินดุล	Low Risk
sw.ขุมพลบุรี	8,884,567.80	1,776,913.56	23,919,808.07	269.23	3	เกินดุล	Low Risk
sw.จอมพระ	3,414,962.50	682,992.51	12,431,114.43	364.02	3	เกินดุล	Low Risk
sw.กาบเชิง	6,212,486.03	1,242,497.21	9,215,406.68	148.34	3	เกินดุล	Low Risk
sw.สาโรงทาม	9,432,334.56	1,886,466.92	15,930,500.00	168.89	3	เกินดุล	Low Risk
sw.บัวเชด	5,236,664.65	1,047,332.93	12,756,342.00	243.60	3	เกินดุล	Low Risk
sw.ศรีณรงค์	14,083,822.47	2,816,764.50	7,930,696.70	56.31	3	เกินดุล	Low Risk
sw.สนม	15,043,958.11	3,008,791.63	5,257,586.27	34.95	3	เกินดุล	Low Risk
sw.พนมดงรัก	12,767,077.75	2,553,415.55	2,330,588.00	18.25	1	เกินดุล	Normal
sw.โนนทรายณ์	12,185,135.26	2,437,027.06	9,463,505.03	77.66	3	เกินดุล	Low Risk
sw.เขวาสินรินทร์	6,042,535.55	1,208,507.11	30,720,800.00	508.41	3	เกินดุล	Low Risk

สรุปปรับแผนทางการเงินปี 2567  
เกินดุลทุกแห่ง

แบบ 1 = 1 แห่ง  
แบบ 3 = 16 แห่ง

มติที่ประชุม : รับทราบ



- เส้นทางกิจกรรมเดิน วิ่ง ปั่น ธงตราสัญลักษณ์ฯ วันที่ 9-10 มิถุนายน 2567



## กิจกรรมและภารกิจด้านการแพทย์

- วันที่ 9 มิถุนายน 2567 รับธงตราสัญลักษณ์ ฯจากจังหวัดศรีสะเกษ(ผวจ.สุรินทร์รับธงจาก ผวจ.ศรีสะเกษ)
  - เวลา 11.00 น. รับมอบธง ณ เทศบาลตำบลหมื่นศรี >> ขอสนับสนุน ALS รพ.สำโรงทาบ
  - ใช้เส้นทาง ถนนทางหลวง 226 (อบต.ยาง แยกจารพัด เมืองที) >> ขอสนับสนุน ALS รพ.ศีขรภูมิ
  - ถึงโดมการกีฬา จ.สุรินทร์ >> ขอสนับสนุน ALS รพ.ศีขรภูมิ
  - \*\*\*\*\* จุดรับธงตราสัญลักษณ์ ฯ อบต.ยาง แยกจารพัด เมืองที รร.บ้านตาบัด และโดมการกีฬา มีทีม BLS ร่วมปฏิบัติงานทุกจุด
- วันที่ 10 มิถุนายน 2567 จัดกิจกรรมเฉลิมพระเกียรติฯ
  - เวลา 09.00น. จิตอาสาบำเพ็ญสาธารณประโยชน์ ณ สวนสาธารณะเฉลิมพระเกียรติฯ >> ขอสนับสนุน ALS รพ.ปราสาท
  - เวลา 17.00 น. พิธีเฉลิมพระเกียรติฯ ณ โดมการกีฬา จ.สุรินทร์ >> ขอสนับสนุน ALS รพ.สุรินทร์
- วันที่ 11 มิถุนายน 2567 ส่งธงตราสัญลักษณ์ ฯ ให้จังหวัดบุรีรัมย์(ผวจ.สุรินทร์ส่งธงให้ ผวจ.บุรีรัมย์)
  - เวลา 07.00 น. ตั้งขบวนธงตราสัญลักษณ์ ณ โดมการกีฬา จ.สุรินทร์ >> ขอสนับสนุน ALS รพ.สุรินทร์ (จุดคอโค มีทีม BLS ร่วมปฏิบัติงาน)
  - เวลา 10.00 น. ส่งมอบธง ให้ จ.บุรีรัมย์ ต.หนองเต็ง อ.กระสัง จ.บุรีรัมย์ >> ขอสนับสนุน ALS รพ. สุรินทร์ \*\*\*

มติที่ประชุม : รับทราบ

วาระที่ 5 วาระอื่นๆ

- ไม่มี

ปิดประชุมเวลา 16.30 น.

นายณากิจ บันลือทรัพย์ ผู้พิมพ์รายงานการประชุม  
(นายณากิจ บันลือทรัพย์)

นางชนิษฐา ภาควรรณะ ผู้ตรวจรายงานการประชุม  
(นางชนิษฐา ภาควรรณะ)