

รายงานการประชุมคณะกรรมการวางแผนและประเมินผลการดำเนินงานด้านสาธารณสุขจังหวัดสุรินทร์

ปีงบประมาณ 2566

ประจำเดือนพฤศจิกายน 2566

วันที่ 30 พฤศจิกายน พ.ศ. 2566

ณ ห้องประชุมขุนภักดีสุขกิจ สำนักงานสาธารณสุขจังหวัดสุรินทร์

ผู้มาประชุม

- | | | |
|------------------------|-----------------|---|
| 1. นพ.สินชัย | ตันติรัตน์านนท์ | นายแพทย์สาธารณสุขจังหวัดสุรินทร์ |
| 2. นพ.ชวมั้ย | สีบนุการณ | ผู้อำนวยการโรงพยาบาลสุรินทร์ |
| 3. พญ.สิรินรัตน์ | แสงศิริรักษ์ | รองผู้อำนวยการโรงพยาบาลสุรินทร์ |
| 4. นางนพรัตน์ | ตรงศูนย์ | นักวิชาการสาธารณสุขเชี่ยวชาญ (ด้านส่งเสริมพัฒนา) |
| 5. นายธานี | นามม่วง | นักวิชาการสาธารณสุขเชี่ยวชาญ (ด้านบริการทางวิชาการ) |
| 6. ว่าที่ร้อยตรี โอภาส | วิเศษ | นักวิชาการสาธารณสุขชำนาญการพิเศษ (ด้านบริการทางวิชาการ) |
| 7. พันเอกสุรงค์ | วิทยาวงศรุจิ | ผู้อำนวยการโรงพยาบาลค่ายวีรวัฒน์โยธิน |
| 8. ผศ.ผกาทิพย์ | สิงห์คำ | ผู้อำนวยการวิทยาลัยพยาบาลบรมราชชนนีสุรินทร์ |
| 9. นางสุนันทา | พันขุนศิริ | หัวหน้าศูนย์ควบคุมโรคติดต่อ นำโดยแมลงที่ 9.3 สุรินทร์ |
| 10. นางพัชรา | กิตติวรทัณฑ์ | แทนหัวหน้าสถานีกาชาดที่ 1 สุรินทร์ |
| 11. นางสาวนันทิตา | ทองอัม | แทนผู้อำนวยการโรงพยาบาลศีขรภูมิ |
| 12. พญ.สิรินันท์ | คงสัตยกุล | รองผู้อำนวยการโรงพยาบาลปราสาท |
| 13. นพ.อรรถพล | ภูอาษา | ผู้อำนวยการโรงพยาบาลจอมพระ |
| 14. พญ.แมนเขียน | ชัยถาวร | ผู้อำนวยการโรงพยาบาลท่าตูม |
| 15. พญ.ยุพียง | บรรจบพุดชา | ผู้อำนวยการโรงพยาบาลสนม |
| 16. พญ.มุกดา | วิเศษ | ผู้อำนวยการโรงพยาบาลลำดวน |
| 17. นายลิขิต | กิจขุนทด | แทนผู้อำนวยการโรงพยาบาลสำโรงทาบ |
| 18. นพ.กฤษดา | วันดี | ผู้อำนวยการโรงพยาบาลชุมพลบุรี |
| 19. นพ.ประทีป | ตลับทอง | ผู้อำนวยการโรงพยาบาลบัวเชด |
| 20. นพ.วิญญนนท์ | เหล่าอุดม | แทนผู้อำนวยการโรงพยาบาลกาบเชิง |
| 21. นางณัฐธิดา | เชี่ยวชาญอน | แทนผู้อำนวยการโรงพยาบาลพนมดงรักเฉลิมพระเกียรติ 80 พรรษา |
| 22. นายทรงพล | ประดับสุข | แทนผู้อำนวยการโรงพยาบาลเขวาสินรินทร์ |
| 23. พญ.นันท์ภัทร | โกสีย์ | ผู้อำนวยการโรงพยาบาลศรีณรงค์ |
| 24. พญ.วรวรรณ | กอบกิจงาม | ผู้อำนวยการโรงพยาบาลโนนนารายณ์ |
| 25. นายวิชา | ก่อแก้ว | สาธารณสุขอำเภอเมือง |
| 26. นางบุษบา | เล่าเรือง | รักษาราชการแทนสาธารณสุขอำเภอท่าตูม |
| 27. นายนราธิป | เพิ่มผล | สาธารณสุขอำเภอสนม |
| 28. นายกฤตเมธ | สุทธิหาญ | สาธารณสุขอำเภอรัตนบุรี |

29. นายคุชฎี	แสงดำ	สาธารณสุขอำเภอลำดวน
30. นายซัชพล	นับถือดี	สาธารณสุขอำเภอชุมพลบุรี
31. นายสังคม	พงษ์ชอุ่มดี	แทนสาธารณสุขอำเภอสำโรงทาบ
32. นายสาธิต	สิงห์ชัย	สาธารณสุขอำเภอสังขะ
33. นายสมศักดิ์	เผ่าสอน	สาธารณสุขอำเภอศีขรภูมิ
34. นายแสงชัย	ดีเลิศ	สาธารณสุขอำเภอบัวเขต
35. นายจรูญ	ดวงพร	สาธารณสุขอำเภอปราสาท
36. นายฉนะชิมิธี	ลับโกษาพิพัฒน์	สาธารณสุขอำเภอจอมพระ
37. นายสมเกียรติ	ออกแดง	แทนสาธารณสุขอำเภอเขวาสินรินทร์
38. นางสาวจรีพรรณ	สวัสดิ์พูน	สาธารณสุขอำเภอศรีณรงค์
39. นางมนทกานติ	พรมเหล่าลือ	สาธารณสุขอำเภอโนนนารายณ์
40. นายธนวัฒน์	ไทรรัตน์	แทนสาธารณสุขอำเภอพนมดงรัก
41. นางวัลยา	ยางงาม	ผู้แทนรพ.สต.
42. นางสุธิดา	บุญยศ	หัวหน้ากลุ่มงานคุ้มครองผู้บริโภคและเภสัชสาธารณสุข
43. นางสาวพรทิพย์	ศุภรเวทย์ศิริ	หัวหน้ากลุ่มงานทันตสาธารณสุข
44. นายอรรถพงษ์	ดีเสมอ	หัวหน้ากลุ่มงานบริหารทั่วไป
45. นางชนิษฐา	ภาควรรธนะ	หัวหน้ากลุ่มงานพัฒนายุทธศาสตร์สาธารณสุข
46. นางชมสินธุ์	งามแสง	หัวหน้ากลุ่มงานส่งเสริมสุขภาพ
47. นางสาววาสนา	ตันติรัตนานนท์	หัวหน้ากลุ่มงานควบคุมโรคติดต่อ
48. นางสาวขวัญฤกษ์	ศิริจันทรานนท์	หัวหน้ากลุ่มกฎหมาย
49. นางสุธาดา	ศิริกิจจาร์ักษ์	หัวหน้ากลุ่มงานประกันสุขภาพ
50. นางมัจฉา	มิ่งพฤกษ์	หัวหน้ากลุ่มงานพัฒนาคุณภาพและรูปแบบบริการ
51. นางนภัสกร	ปัญญาประชุม	หัวหน้ากลุ่มงานบริหารทรัพยากรบุคคล
52. นางนิลวรรณ	ลายทอง	หัวหน้ากลุ่มงานการแพทย์แผนไทยและการแพทย์ทางเลือก
53. นางอนงค์	มณีศรี	แทนหัวหน้ากลุ่มงานควบคุมโรคไม่ติดต่อ สุขภาพจิตและยาเสพติด
54. นางสาวรุ่งศิริ	ศิริพรมงคล	นักวิชาการสาธารณสุขชำนาญการ
55. นางศิริรัตน์	ศรีรินทร์ชัย	นักวิเคราะห์นโยบายและแผนชำนาญการ
56. นางมโหธร	ผลสมหวัง	นักวิชาการสาธารณสุขชำนาญการ
57. นางสาวอรพรรณ	แก้วพวง	นักวิชาการสาธารณสุขชำนาญการ
58. นายภัทรเดช	หาญชนะ	นักวิชาการสาธารณสุขปฏิบัติการ
59. นางสาวปิยมาศ	เลิศอนันต์สิทธิ์	นักวิเคราะห์นโยบายและแผน
60. นางอัมรา	ขอชัย	นักวิเคราะห์นโยบายและแผน
61. นางสาวปัทมวัฒน์	ขบวนดี	นักวิเคราะห์นโยบายและแผน
62. นายรัชมงคล	พุ่มคุ้ม	นักวิชาการคอมพิวเตอร์ปฏิบัติการ

63. นางสาวพนาวรรณ บุญสวัสดิ์	นักวิชาการคอมพิวเตอร์ปฏิบัติการ
64. นายธนิชฐ์ เต็มมี	นักวิชาการคอมพิวเตอร์ปฏิบัติการ
65. นายธนากิจ บันลือทรัพย์	นักวิชาการสาธารณสุข

ผู้ไม่ได้เข้าร่วมประชุม (ติดราชการ)

1. นพ.วุฒิชัย แป้นทอง	ผู้อำนวยการโรงพยาบาลศรีณรงค์ รักษาการในตำแหน่งนายแพทย์เชี่ยวชาญ (ด้านเวชกรรมป้องกัน)
2. พญ.จุฑารัตน์ บุตรดีขันนธ์	ผู้อำนวยการโรงพยาบาลรัตนบุรี รักษาการในตำแหน่งนายแพทย์เชี่ยวชาญ (ด้านเวชกรรมป้องกัน)
3. พ.ต.ศตวรรษ สิ้นประสิทธิ์กุล	ผู้อำนวยการโรงพยาบาลสังขะ
4. นายรุ่ง หว่างแสง	รักษาราชการแทนสาธารณสุขอำเภอกาบเชิง

วาระพิเศษ

- ประดับอินทรธนูข้าราชการผู้ได้รับการเลื่อนระดับเชี่ยวชาญ
- มอบโล่ประกาศเกียรติคุณ และใบประกาศ GREEN & CLEAN Hospital Challenge ประจำปีงบประมาณ ๒๕๖๖ กลุ่มงานอนามัยสิ่งแวดล้อมและอาชีวอนามัย

วาระที่ 1 เรื่องประธานแจ้งให้ทราบ

- นโยบาย 13 ข้อของปลัดกระทรวงสาธารณสุขให้ทุกหน่วยงานกำกับติดตามอย่างต่อเนื่อง
- One province one hospital จังหวัดสุรินทร์เน้นในส่วนของการให้บริการ Stroke, STEM, I CA Colon, CA cervix, IMC, Mental Health และ Referral system
- IPD OPD paperless ขอให้ทุกหน่วยงานดำเนินการติดตั้งและใช้งานให้ครบทุกแห่ง เพื่อให้สอดคล้องกับนโยบายบัตรประชาชนใบเดียวรักษาทุกที่
- ค่าเสื่อม 25% ของเขตสุขภาพที่ 9 โดยจะมีการสนับสนุนเครื่อง EKG ให้กับโรงพยาบาล และขอให้โรงพยาบาลอำนวยความสะดวกให้กับรพ.สต.เพื่อใช้ในการประเมินผู้ป่วย
- ขอให้ทุกหน่วยงานมีการซ้อมแผนเพื่อรับมือกับสถานการณ์อุบัติเหตุในช่วงเทศกาลปีใหม่
- การขับเคลื่อน Healthy City Model ของเขตสุขภาพที่ 9 โดยจะมีการอบรมเกี่ยวกับมาตรการส่งเสริมสุขภาพโดยจัดกิจกรรมที่จังหวัดนครราชสีมา
- HPV, CA cervix ขอให้ทุกหน่วยดำเนินและกำกับติดตามอย่างต่อเนื่อง

มติที่ประชุม : รับทราบ

วาระที่ 2 รับรองรายงานการประชุมครั้งที่ผ่านมา

- เอกสารรับรองรายงานการประชุม ได้แนบไว้ที่เว็บไซต์ของกลุ่มงานพัฒนายุทธศาสตร์สาธารณสุข และกลุ่มไลน์ กวป. หากมีการแก้ไขให้แจ้งที่กลุ่มงานพัฒนายุทธศาสตร์สาธารณสุขเพื่อแก้ไขต่อไป

มติที่ประชุม : รับทราบและรับรองรายงานการประชุม

วาระที่ 3 เรื่องสืบเนื่องจากการประชุมครั้งที่แล้ว/วาระติดตาม

- การเบิกจ่ายวัคซีนพิษสุนัขบ้า
 - กรณีที่เป็นกลุ่มเสี่ยง กลุ่มสัมผัสไม่สามารถเบิกจ่ายได้

○ กรณีถูกสุนัขกัดให้ซีควักขึ้นโดยไม่ต้องรอผลตรวจ

มติที่ประชุม : รับทราบ

วาระที่ 4 เรื่องแจ้งเพื่อทราบและพิจารณา

วาระที่ 4.1 ผู้อำนวยการโรงพยาบาลสุรินทร์

- ค่าตอบแทนของบุคลากรที่ไปช่วยในโรงพยาบาลโหนด อยู่ระหว่างดำเนินการยื่นเรื่องขอการสนับสนุนต่างหน่วย เพื่อให้ถูกต้องตามระเบียบ

มติที่ประชุม : รับทราบ

วาระที่ 4.2 ผู้อำนวยการโรงพยาบาลปราสาท

- โครงการทันตกรรมพระราชทานในวันที่ 27 - 28 พ.ย. 66 ในเขตพื้นที่อำเภอปราสาท มีผู้เข้ารับบริการ จำนวน 2,063 ราย

มติที่ประชุม : รับทราบ

วาระที่ 4.3 ผู้อำนวยการโรงพยาบาลศีขรภูมิ

- ไม่มี

วาระที่ 4.4 นายแพทย์เชี่ยวชาญ (ด้านเวชกรรมป้องกัน) คนที่ 1

- ไม่มี

วาระที่ 4.5 นายแพทย์เชี่ยวชาญ (ด้านเวชกรรมป้องกัน) คนที่ 2

- ไม่มี

วาระที่ 4.6 นักวิชาการสาธารณสุขเชี่ยวชาญ (ด้านส่งเสริมพัฒนา)

- ไม่มี

วาระที่ 4.7 นักวิชาการสาธารณสุขเชี่ยวชาญ (ด้านบริการทางวิชาการ)

- ไม่มี

วาระที่ 4.8 นักวิชาการสาธารณสุขชำนาญการพิเศษ (ด้านบริการทางวิชาการ)

- ไม่มี

วาระที่ 4.9 รองผู้อำนวยการโรงพยาบาลปราสาท

- ไม่มี

วาระที่ 4.10 หัวหน้ากลุ่มงานเวชกรรมสังคม โรงพยาบาลสุรินทร์

- การดำเนินงานราชทัณฑ์ปันสุข จังหวัดสุรินทร์มีการดำเนิน Telemedicine ในเรือนจำ และมีการซ่อมแผนอุบัติเหตุฉุกเฉิน เรื่องระบบการส่งต่อ
- การดำเนินงานพัฒนาระบบสุขภาพปฐมภูมิ โดยมีการสุ่มตรวจและกำกับติดตามเพื่อให้จังหวัดสุรินทร์สามารถขึ้นทะเบียน PCU/NPCU ครบ 100%

มติที่ประชุม : รับทราบ

วาระที่ 4.11 วิทยาลัยพยาบาลบรมราชชนนีสุรินทร์

- ไม่มี

วาระที่ 4.12 โรงพยาบาลค่ายวีรวัฒน์โยธิน

- ไม่มี

วาระที่ 4.13 สำนักงานควบคุมโรคที่ 9 นครราชสีมา และศูนย์ควบคุมโรคติดต่อฯ โดยแมลงที่ 9.3 สุรินทร์

- ไม่มี

วาระที่ 4.14 สถานีกาชาดที่ 1 สุรินทร์

- ไม่มี

วาระที่ 4.15 ผู้อำนวยการโรงพยาบาลชุมชน

- การเปิดมินิสัญญารักษ์ ทั่วประเทศในวันที่ 1 มกราคม 2567 เน้นหนักในโรงพยาบาลชุมชนเพื่อดูแลกลุ่มติดสารเสพติดที่มีปัญหาเรื้อรังด้านการบำบัด

มติที่ประชุม : รับทราบ

วาระที่ 4.16 สาธารณสุขอำเภอ

- ประชาสัมพันธ์กิจกรรมรณรงค์สร้างเสริมการออกกำลังกาย ในวันที่ 21 มกราคม 2567 โดยสามารถสมัครได้ที่ สสอ.ทุกแห่ง และชมรม อสม.ทุกอำเภอ

มติที่ประชุม : รับทราบ

วาระที่ 4.17 กลุ่มงาน/งาน สำนักงานสาธารณสุขจังหวัดสุรินทร์

วาระที่ 4.17.1 กลุ่มงานพัฒนายุทธศาสตร์สาธารณสุข

- การรายงานผลการดำเนินงานตามนโยบายกระทรวงสาธารณสุข ปี 2567 จังหวัดสุรินทร์



ผลการดำเนินงาน
กระทรวงสาธารณสุข พ.ศ. 2567
สำนักงานสาธารณสุขจังหวัดสุรินทร์

13

นโยบายสำคัญ

1

โครงการพระราชดำริ/เฉลิมพระเกียรติ/ที่เกี่ยวข้องกับพระบรมวงศานุวงศ์

<p>2 sw.กม. 50 เขต 50 sw.และปรับคนกา</p> <p>เพิ่มการเข้าถึงบริการเขตเมือง</p> <p>เป้าหมาย</p> <p>ผล</p>	<p>6 การแพทย์ปฐมภูมิ</p> <p>เป้าหมาย</p> <p>ผล</p>	<p>10 ดิจิทัลสุขภาพ</p> <p>เป้าหมาย</p> <p>ผล</p>
<p>3 สุขภาพจิต/ยาเสพติด</p> <p>เป้าหมาย</p> <p>ผล</p>	<p>7 สาธารณสุขชายแดนและพื้นที่เฉพาะ</p> <p>เป้าหมาย</p> <p>ผล</p>	<p>11 ส่งเสริมการมีบุตร</p> <p>เป้าหมาย</p> <p>ผล</p>
<p>4 มะเร็งครบวงจร</p> <p>เป้าหมาย</p> <p>ผล</p>	<p>8 สถานชิวาภิบาล</p> <p>เป้าหมาย</p> <p>ผล</p>	<p>12 เศรษฐกิจสุขภาพ</p> <p>เป้าหมาย</p> <p>ผล</p>
<p>5 สร้างขวัญกำลังใจบุคลากร</p> <p>เป้าหมาย</p> <p>ผล</p>	<p>9 พัฒนา พช.แม่ข่าย</p> <p>เป้าหมาย</p> <p>ผล</p>	<p>13 นักร้องเกี่ยวปลอดภัย</p> <p>เป้าหมาย</p> <p>ผล</p>

- การนิเทศ ติดตาม กำกับ การปฏิบัติงานด้านสาธารณสุขในระดับพื้นที่ ประจำปีงบประมาณ 2567



แผนการออกการนิเทศ ติดตาม กำกับการปฏิบัติงาน ด้านสาธารณสุขในระดับพื้นที่ ปีงบประมาณ 2567

ภาคเช้า

- ๐๙.๐๐ น. - ทีมนิเทศ ติดตาม กำกับ การปฏิบัติงานด้านสาธารณสุข ถึงห้องประชุม โรงพยาบาลที่เป็นเป้าหมาย
- ๐๙.๐๐ - ๐๙.๑๐ น. - ประธาน คปสอ.กล่าวต้อนรับและแนะนำทีมอำเภอ
- ๐๙.๑๐ - ๐๙.๑๕ น. - ประธานแนะนำทีมนิเทศ ติดตาม กำกับ การปฏิบัติงานด้านสาธารณสุข
- ๐๙.๑๕ - ๑๐.๐๐ น. - มอบนโยบาย และชี้แจงแนวทางการนิเทศ ติดตาม กำกับ การปฏิบัติงานด้านสาธารณสุข
- ประธานโซนชี้แจงวัตถุประสงค์และแนะนำทีมนิเทศ
- ๑๐.๐๐ - ๑๑.๐๐ น. - คณะนิเทศแต่ละกลุ่มงานชี้แจงตัวชี้วัด ปี ๒๕๖๗ ให้อำเภอทราบ
- ๑๑.๐๐ - ๑๒.๐๐ น. - ผู้นิเทศชี้แจงแนวทางรายละเอียดรายตัวชี้วัดแก่ผู้รับผิดชอบระดับอำเภอ
- ประธานและเลขาฯ ลงพื้นที่ รพ.สต. เพื่อเยี่ยมเสริมให้กำลังใจ (ประมาณ ๕-๖ คน)
- ๑๒.๐๐ - ๑๓.๐๐ น. - ฝากรับประทานอาหารกลางวัน (set box)

ภาคบ่าย

- ๑๓.๐๐ - ๑๔.๐๐ น. - สรุปประเด็นสำคัญของตัวชี้วัด ปี ๒๕๖๗ ณ ห้องประชุมโรงพยาบาล
- ข้อเสนอแนะจากพื้นที่
- ๑๔.๐๐ น. เป็นต้นไป - คณะกรรมการนิเทศฯ เดินทางกลับสำนักงานสาธารณสุขจังหวัดสุรินทร์



<https://shorturl.asia/4qtOH>
เอกสารประกอบ

- หมายเหตุ :**
- สถานที่รับการนิเทศใช้ห้องประชุมของโรงพยาบาล
 - ลงพื้นที่ รพ.สต. ๑ แห่ง (พื้นที่เลือก)
 - การแต่งกายผู้ประเมินชุดฟ้าขาว

- โครงการอนุรักษ์พลังงานและใช้พลังงานทดแทนโดยติดตั้งระบบผลิตไฟฟ้าพลังงานแสงอาทิตย์



โครงการอนุรักษ์พลังงานและใช้พลังงานทดแทนโดยติดตั้งระบบผลิตไฟฟ้าพลังงานแสงอาทิตย์ สำนักงานสาธารณสุขจังหวัดสุรินทร์

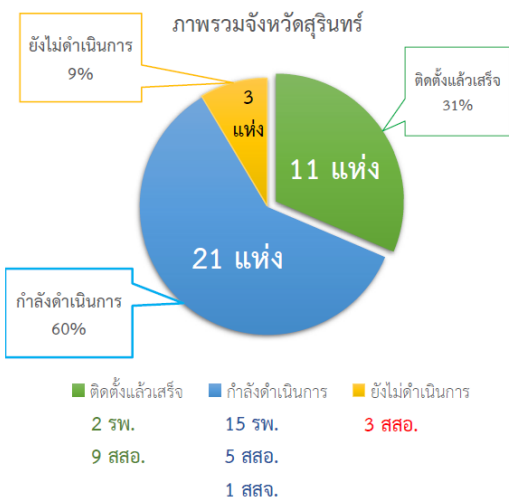

ข้อมูล 29 พฤศจิกายน 2566

ติดตั้งแล้วเสร็จ 31%	
1.รพ.พนมดงรัก	50KW
2.รพ.ศีขรภูมิ	120KW
3.สสอ.เขวาสินรินทร์	10KW
4.สสอ.จอมพระ	10KW
5.สสอ.ปราสาท	10KW
6.สสอ.โนนารายณ์	10KW
7.สสอ.พนมดงรัก	10KW
8.สสอ.เมือง	10KW
9.สสอ.ศีขรภูมิ	10KW
10.สสอ.สนม	10KW
11.สสอ.สำโรงทาบ	10KW
ยังไม่ดำเนินการ 9%	
1.สสอ.ชุมพลบุรี	10KW
2.สสอ.สังขะ	10KW
3.สสอ.ศรีณรงค์	10KW

อยู่ระหว่างดำเนินการ 60%			
1.รพ.สุรินทร์	1,400KW	สัญญาซื้อไฟฟ้า กฟน.	ลงนามสัญญา 27/10/66
2.รพ.สังขะ	590KW	สัญญาซื้อไฟฟ้า กฟน.	ลงนามสัญญา 27/10/66
3.รพ.กาบเชิง	100KW	กฟพ. ระยะที่ 1	อยู่ระหว่างติดตั้ง เสริม 1/1/67
4.รพ.จอมพระ	100KW	ซื้อขาด กฟน.	ลงนามแล้ว-เริ่มติดตั้ง
5.รพ.สนม	100KW	ซื้อขาด กฟน.	ได้ผู้รับจ้าง
6.รพ.โนนารายณ์	100KW	ซื้อขาด กฟน.	มีร่าง TOR
7.รพ.ปราสาท	550KW	ซื้อขาด เอกชน	แต่งตั้ง คกก. TOR
8.รพ.ท่าตูม	100KW	ซื้อขาด กฟน.	มีร่าง TOR/รองประมาณ
9.รพ.รัตนบุรี	199.8KW	ซื้อขาด กฟน.	มีร่าง TOR/รองประมาณ
10.รพ.ลำดวน	120KW	กฟพ. ระยะที่ 2/1	มีร่าง TOR/รองประมาณ
11.รพ.สำโรงทาบ	140KW	กฟพ. ระยะที่ 2/1	มีร่าง TOR/รองประมาณ
12.รพ.เขวาสินรินทร์	90KW	กฟพ. ระยะที่ 2/1	มีร่าง TOR/รองประมาณ
13.รพ.ชุมพลบุรี	135KW	กฟพ. ระยะที่ 2/2	มีร่าง TOR/รองประมาณ
14.รพ.บัวเชด	60KW	กฟพ. ระยะที่ 2/2	มีร่าง TOR/รองประมาณ
15.รพ.ศรีณรงค์	80KW	กฟพ. ระยะที่ 3	ผ่านการพิจารณา
16.สสจ.สุรินทร์	100KW	ซื้อขาด กฟน.	ลงนามในสัญญา+เริ่มติดตั้ง
17.สสอ.ท่าตูม	10KW	ซื้อขาด เอกชน	ลงนามในสัญญา+เริ่มติดตั้ง
18.สสอ.บัวเชด	10KW	ซื้อขาด กฟน.	ลงนามในสัญญา+เริ่มติดตั้ง
19.สสอ.ลำดวน	10KW	ซื้อขาด เอกชน	ลงนามในสัญญา+เริ่มติดตั้ง
20.สสอ.กาบเชิง	10KW	ซื้อขาด เอกชน	มีร่าง TOR
21.สสอ.รัตนบุรี	10KW	ซื้อขาด เอกชน	มีร่าง TOR

มติที่ประชุม : รับทราบ

วาระที่ 4.17.2 กลุ่มงานควบคุมโรคติดต่อ

- **อันดับโรคที่มีอัตราป่วยต่อประชากรแสนคนสูงสุด จังหวัดสุรินทร์**
 1. อูจจาระร่วงเฉียบพลัน
 2. ไข้หวัดใหญ่
 3. ไข้ไม่ทราบสาเหตุ
 4. ปอดบวม
 5. อาหารเป็นพิษ
- **โรคไข้หวัดใหญ่ จังหวัดสุรินทร์**
 - ตั้งแต่วันที่ 1 มกราคม – 18 พฤศจิกายน 2566 สสจ.สุรินทร์ ได้รับรายงาน ผู้ป่วยโรคไข้หวัดใหญ่ จำนวนทั้งสิ้น 10,073 ราย คิดเป็นอัตราป่วย 806.54 ต่อแสนประชากร เพิ่มขึ้นจากสัปดาห์ก่อนหน้า 441 ราย เสียชีวิต 1 ราย อัตราส่วนเพศหญิงต่อเพศชาย เท่ากับ 1 : 1.10
 - สุรินทร์เป็น อันดับที่ 1 ของเขต อันดับที่ 13 ของประเทศ ที่มีการระบาดของไข้หวัดใหญ่
 - สรุปสถานการณ์โรคไข้หวัดใหญ่
 1. สถานการณ์ผู้ป่วยจังหวัดสุรินทร์ ปี 2566 มีแนวโน้มลดลง แต่ยังคงสูงกว่าค่ามัธยฐาน 5 ปีย้อนหลัง มีรายงาน ผู้เสียชีวิต 1 ราย
 2. มาตรการการป้องกันโรค เช่นเดียวกับโรคทางเดินหายใจอื่น ๆ เช่น ผู้ที่ป่วยควรสวมหน้ากากอนามัย และ หลีกเลี่ยงการทากิจกรรมร่วมกับผู้อื่น, ล้างมือทุกครั้งก่อนรับประทานอาหาร, ไม่ใช้เครื่องใช้ส่วนตัวร่วมกับผู้อื่น
 3. เฝ้าระวังติดตามการระบาดหลังงานช้าง ร่วมกับโรคทางเดินหายใจอื่น ๆ
- **ผู้ป่วยวัณโรคดื้อยา (RR-TB, MDR-TB, Pre-XDR, XDR-TB) จังหวัดสุรินทร์ ปี2564-2567**



ผู้ป่วยวัณโรคดื้อยา (RR-TB, MDR-TB, Pre-XDR, XDR-TB) จังหวัดสุรินทร์ ปี 2564-2567

คน จำนวนผู้ป่วยวัณโรคดื้อยา ขึ้นทะเบียนรักษา ปี 2564-2567

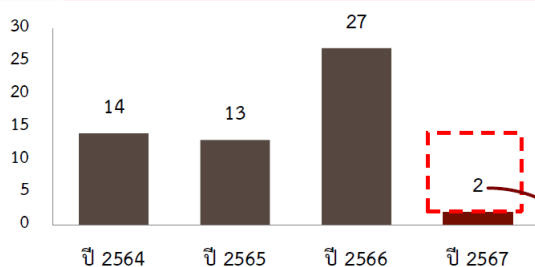

จำนวนผู้ป่วยวัณโรคดื้อยารายใหม่ ปี 2567

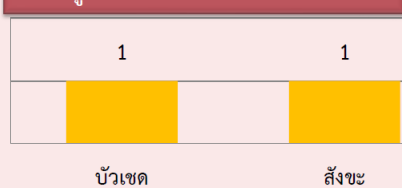

ผู้ป่วยวัณโรคดื้อยาที่ กำลังรักษา (ปี 65-67) จังหวัดสุรินทร์

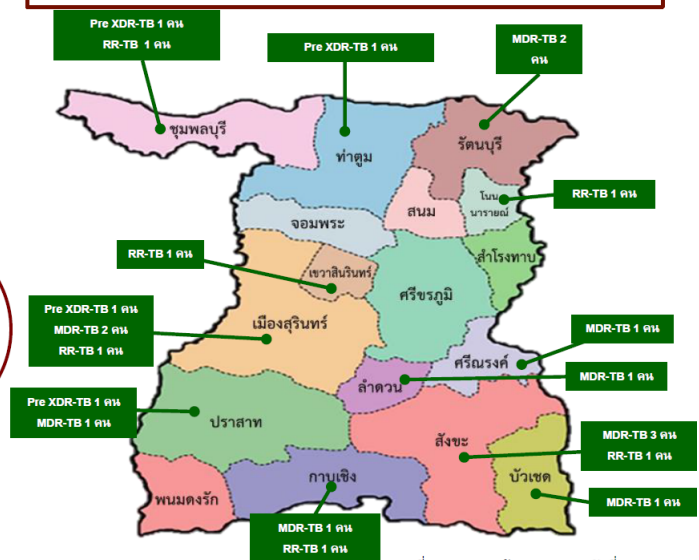

ที่มา : จากฐานข้อมูล NTIP ณ วันที่ 28 พ.ย.66

- สถานการณ์โรคไข้เลือดออก และโรคไข้วัดช้อยุงลาย
- สุรินทร์มีผู้ป่วยจำนวน 3,270 ราย อัตราป่วย 238.18 แสนประชากร พบผู้เสียชีวิต 2 ราย คิดเป็นอัตราป่วย 0.06 จังหวัดสุรินทร์ มีอันดับพบผู้ป่วยเป็นอันดับที่ 1 ของเขต และอันดับที่ 23 ของประเทศ



ตารางแสดง อำเภอเข้าเกณฑ์การระบาดโรคไข้เลือดออก สัปดาห์ที่ 42 – สัปดาห์ที่ 45

เมืองสุรินทร์	ปราสาท	ศีขรภูมิ	รัตนบุรี	สังขะ	สำโรงทาบ	ท่าตูม	จอมพระ	ขุนพลบุรี	สนม	กาบเชิง	ปัวเขต	เววาสันรินทร์	โนนทรายดี	สำคณ	ศรีณรงค์	พมดงรัก
ตระเสง	กัฏเอน	นารุ้ง	ไผ่	ดม	หนองละ	ท่าตูม	กระหวด	นาหนองไผ่	โพนโก	โคกตะเคียน	จรัส	ตาตุก	หนองเทพ	ธำรง	ณรงค์	ปักไถ่
แสดงพันธ์	กุ่มบอน	ระแงง	รัตนบุรี	สังขะ	หนองไผ่ล้อม	โพนครก	จอมพระ	ขุนพลบุรี	หนองระชัง	กาบเชิง	อาโพน	บ้านเร่	โพน	อุโสถ	ตรอง	ตาเมือง
นอกเมือง	ปรีอ	ดงไพร	กุดบาหิ	บ้านจารย์	เกาะแก้ว	หนองบัว	หนองสนิก	เมืองบัว	ห้วยจ้ง	ดำน	สำราญ	เววาสันรินทร์	คำผง	โชคเหนือ	ศรีสุข	โคกกลาง
ท่าสว่าง	โพล	หนองบัว	ธาตุ	หนองเตก	ศรีสุข	กุ่มกุลา	เมืองสิง	ไพรขลา	หนองอี้อ	นางมุด	ปัวเขต	ปราสาททอง	ระวีเอจ	ตะโปงเตือ	หนองแขง	จ๊กเตก
ใบเมือง	โคกสะอาด	กุดหวาย	หนองจวน	สภาด	กระออม	พรมเทพ	บุกรง	ยะวิค	นาบวน	คูดิน	เสเดา	บึง	หนองหลวง	สำคณ	แจนแวน	
นุญาติ	โชคนาสน	ศาลาเบง	เมิด	กระเทียม	เสบิง	กระโพ	ชุมแสง	หนองเรือ	สนม	ตะเคียน	ดาวัง					
เกษมย์	กันตวงระบวส	หนองเหล็ก	น้ำเยือว	กัฏกับ	ประตุ	บะ	สุบะรี	กระเือง	แคน							
สลักไถ่	บ้านกร	ดรม	แก	ตาจ	สะโน	หนองเมรี	เบินสุข	ศรีณรงค์								
แกใหญ่	บ้านพลวง	แฉล	กัฏกับ	บ้านขบ	สำโรงทาบ	บัวโคก	บ้านผือ	สระบุรี								
เวนิยง	กบอ	จารพิต	ยางสว่าง	พระแก้ว	หนึบศรี	เมืองเก										
กาตา	หนองใหญ่	ช่างปี	ดงแหรด	ตาตุ												
สำโรง	ธานี	หนองบวว	หนองจวกอง	เทพริษา												
นาบัว	ปราสาททอง	ชาวใหญ่														
ราม	สมุด	ยาง														
ตาช็อง	โคกยาง	ผักโหม														
สวาย	เอือฟสิง															
เมืองที	ตาเบา															
พิชัยราบ	ประกัญ															
นาดี																
คอโค																
ดงใจ																

ระดับการระบาดของโรคไข้เลือดออกระดับอำเภอ

- ระบาด (มีตำบลเข้าเกณฑ์ระบาด > 25%)
- เสี่ยง (มีตำบลเข้าเกณฑ์ระบาด 10.01 – 25.00 %)
- ไม่ระบาด (มีตำบลเข้าเกณฑ์ระบาด ≤ 10%)

สถานการณ์การระบาดของโรคไข้เลือดออกจังหวัดสุรินทร์ ปี 66 **รัฐบาลราชวิทยาลัย** ตามเกณฑ์ของกรมควบคุมโรค สัปดาห์ที่ 42 - 45 ปี 2566 ข้อมูลจากโปรแกรมทันโรคระบาด กองโรคติดต่อฯ โดยแมลง

เกณฑ์ระบาดระดับตำบล	จำนวนตำบล	ร้อยละของตำบลทั้งหมด
ปกติ (พ. < median หรือไม่มี พ.)	116	72.96
เสี่ยง (พ. = median)	7	4.40
ระบาด (พ. > median)	21	13.21
ระบาดต่อเนื่อง (พ. > median และพ. > 28 วัน)	15	9.43

- จังหวัดสุรินทร์ประกาศปิด EOC ไข้เลือดออกระดับจังหวัด เนื่องจากสถานการณ์การระบาดลดลงแล้ว
- สถานการณ์โรคพิษสุนัขบ้า
- เดือน พ.ย.66 = ตรวจพบเชื้อโรคพิษสุนัขบ้าในสัตว์ 55 ตัวอย่าง
- (อ.ศีขรภูมิ 33 ตย.(ต.ตรมไพร1,ต.ผักไหม2) อ.สังขะ 1 ตย.(ต.ตาตุ่ม) อ.กาบเชิง 1 ตย.(ต.นางมุด))



ขอความร่วมมือประชาชนสัมพันธ์

จ.สุรินทร์ ประกาศกำหนดเขตโรคระบาด ตามพรบ.โรคระบาดสัตว์ พ.ศ.๒๕๕๘ ลงวันที่ 17 พฤศจิกายน พ.ศ.2566

ผล - เจ้าของห้ามเคลื่อนย้ายสัตว์/ซากสัตว์ ออกนอกพื้นที่เว้นแต่ได้รับอนุญาต

- พบสุนัขและแมวป่วยตายโดยไม่รู้ว่าเป็นโรคระบาด/ไม่ทราบสาเหตุต้องแจ้งพนักงานเจ้าหน้าที่
- ห้ามเจ้าของหรือบุคคลใดเคลื่อนย้ายสุนัขและแมวป่วยจากบริเวณที่อยู่ กรณีสุนัขและแมวตายให้เจ้าของคุมซากนั้น ให้อยู่ ณ ที่ที่สัตว์ตาย และห้ามไม่ให้ผู้อื่นเคลื่อนย้าย ซ้ำแหละ และให้แจ้งพนักงานเจ้าหน้าที่ ภายใน 12 ชม. นับแต่สัตว์ตาย

ฝ่าฝืน จำคุกไม่เกิน 1 ปี หรือปรับไม่เกิน 2 หมื่นบาท

ประกาศจ.สุรินทร์ เรื่อง กำหนดท้องที่ทำการฉีดวัคซีนป้องกันโรคพิษสุนัขบ้าให้แก่สัตว์ควบคุมโดยไม่เสียค่าธรรมเนียม ลงวันที่ 17 พฤศจิกายน พ.ศ.2566

ผล - ท้องที่ทุกหมู่บ้าน ทุกตำบล ทุกอำเภอในจ.สุรินทร์ เป็นเขตท้องที่ทำการฉีดวัคซีนป้องกันโรคพิษสุนัขบ้าให้แก่สัตว์ควบคุม (สุนัขและแมว) โดยไม่ต้องเสียค่าธรรมเนียม ตั้งแต่วันที่ 1 มกราคม 2567 - วันที่ 31 ธันวาคม 2567

- เจ้าของต้องนำสัตว์ควบคุมอายุตั้งแต่ 2 เดือนขึ้นไป ไปรับวัคซีนป้องกันโรค
- ผู้ฉีดต้องมอบเครื่องหมายประจำตัวสัตว์และใบรับรองการฉีดวัคซีนแก่เจ้าของสัตว์ เพื่อแสดงว่าสัตว์ได้รับวัคซีนป้องกันโรค และเจ้าของสัตว์ต้องแสดงเครื่องหมายไว้ที่ตัวสัตว์

- ผลการเคาะประตูบ้านค้นหาผู้สัมผัสโรค เดือนพฤศจิกายน 2566 พบจำนวนผู้สัมผัส 544 คน
 - ได้รับวัคซีนแล้ว 544 คน (100.00%)
 - รับวัคซีนครบชุด 491 คน (90.26%)
 - รับวัคซีนไม่ครบชุด 53 คน (9.74%) ติดตามแล้ว 53 คน (100%)
 - ยังไม่ได้รับวัคซีน - คน
- วัคซีนป้องกันมะเร็งปากมดลูก HPV

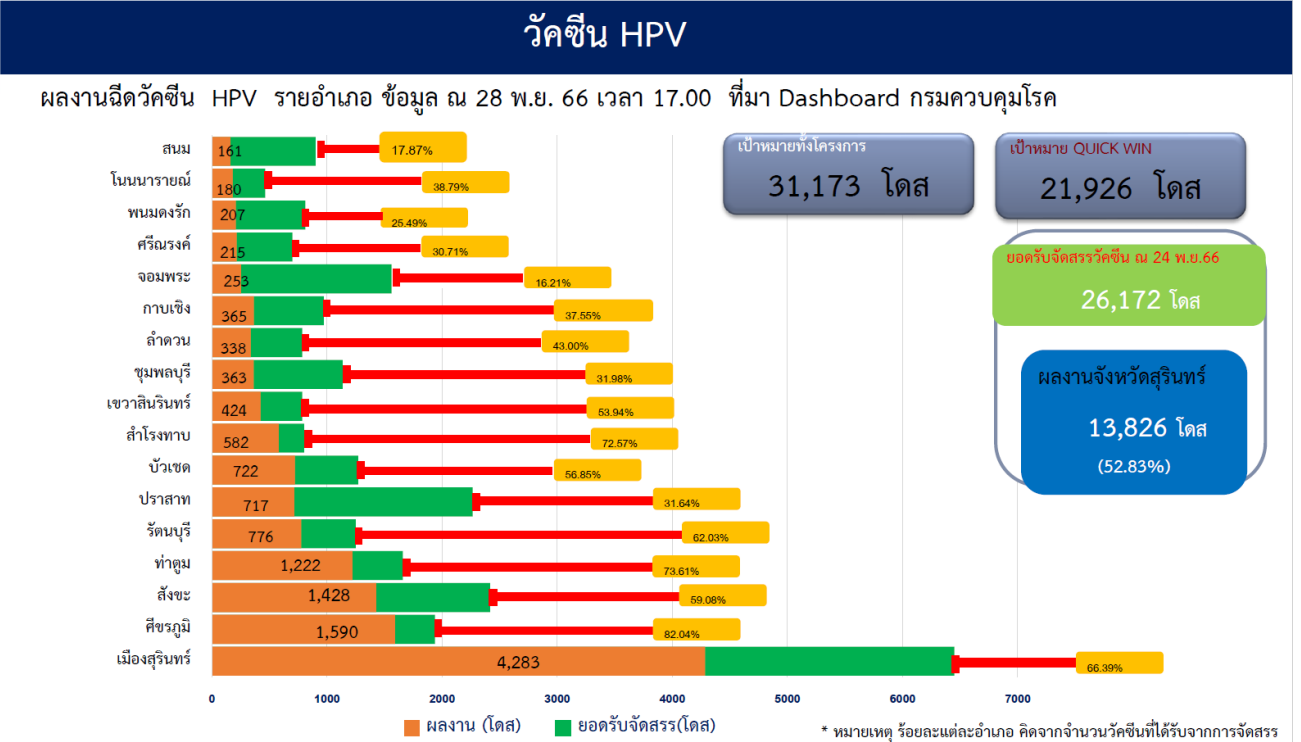

- การดำเนินงานคัดกรองไวรัสตับอักเสบบี และ ซี



เป้าหมาย

จังหวัดสุรินทร์คัดกรองไวรัสตับอักเสบบี และ ซี จำนวน 20,326 ราย

กลุ่มเป้าหมาย

1. ตรวจคัดกรองไวรัสตับอักเสบบี ด้วย HBsAg ในประชากรทุกคนที่เกิดก่อน พ.ศ. 2535 จำนวน 1 ครั้ง ตลอดชีวิต
2. ตรวจคัดกรองไวรัสตับอักเสบบี ด้วย Anti-HCV ในประชากรทุกคนที่เกิดก่อน พ.ศ. 2535 จำนวน 1 ครั้ง ตลอดชีวิต และในประชากรกลุ่มเสี่ยง 5 กลุ่ม ได้แก่ ผู้ติดเชื้อเอชไอวีเอดส์, ผู้ใช้ยาเสพติดด้วยวิธีฉีด, กลุ่มชายมีเพศสัมพันธ์กับชาย, บุคลากรสาธารณสุขและผู้ต้องขัง ได้รับสิทธิตรวจคัดกรองซ้ำทุก 1 ปี

เป้าหมายตรวจคัดกรอง HBV และ HCV จังหวัดสุรินทร์

ลำดับ	อำเภอ	จำนวน (ราย)
1	เมือง	4,862
2	ชุมพลบุรี	1,244
3	ท่าตูม	1,677
4	จอมพระ	1,050
5	ปราสาท	2,708
6	กาบเชิง	933
7	รัตนบุรี	1,344
8	สนม	705
9	ศีขรภูมิ	2,572
10	สังขะ	2,425
11	ลำดวน	537
12	สำโรงทาบ	955
13	บัวเชด	705
14	พนมดงรัก	671
15	ศรีณรงค์	713
16	เขวาสินรินทร์	620
17	โนนนาทรายณ์	628

กิจกรรม : 1. สถานบริการดำเนินการตรวจคัดกรอง HBV และ HCV ด้วย Rapid test หรือ Laboratory base บันทึกข้อมูลและเบิกจ่ายผ่านโปรแกรม KTB,NAP และรายงานสรุปตามแบบฟอร์มรายงาน Google forms ทุกเดือน (ตามที่ประชุม21/11/2567)

2. จัดส่งรายชื่อแพทย์ผู้เชี่ยวชาญด้านโรคตับและผู้รับผิดชอบระดับโรงพยาบาล,ระดับอำเภอ

3. จัดระบบส่งต่อผู้ป่วยไวรัสตับอักเสบบี และ ซี

ผู้รับผิดชอบ : นางสาวอรพินท์ สกุไทย กลุ่มงานควบคุมโรคติดต่อ โทร 095-6545134

- โรคไข้หวัดนก (Avian influenza)
 - ปี 2566 ณ 24 พ.ย. 66 กระทรวงสาธารณสุขแห่งราชอาณาจักรกัมพูชาแถลงข่าวพบผู้ป่วยไข้หวัดนกจำนวน 2 ราย ซึ่งเป็นผู้ป่วยรายที่ 5 และ 6 ด้วยเชื้อไข้หวัดนกสายพันธุ์ HH5NN1 เป็นเพศหญิงอายุ 21 ปี จ.KompotKompot จากการสอบสวนโรค พบว่ามีไก่ตายหลายตัวที่บ้านและในหมู่บ้าน ปัจจุบันเข้ารับการรักษาอยู่ที่ ICU ของ National Hospital และ เพศหญิงอายุ 4 ปี หมู่บ้านเดียวกับผู้ป่วยรายที่ 5 โดยห่างจาก จ.ตราด ประเทศไทยประมาณ 342 กม. ปี 2566 ประเทศกัมพูชาพบผู้ป่วยยืนยันแล้ว 6 ราย เสียชีวิต 3 ราย
 - ประเทศไทยตั้งแต่วันที่ 1 ม.ค. – 30 พ.ย. 2566 ข้อมูลจากโปรแกรมตรวจสอบข่าวการระบาด ไม่มีรายงานผู้ป่วยที่เข้าเกณฑ์การสอบสวนการระบาดของโรคไข้หวัดนก
 - ขอความร่วมมือ
 1. ฝ้าระวัง และติดตามสถานการณ์อย่างใกล้ชิด โดยเฉพาะพื้นที่บริเวณ ด่าน ชายแดน
 2. คัดกรองประวัติสัมผัสสัตว์ปีกป่วยตาย และประวัติสัมผัสผู้ป่วยทางเดินหายใจอาการรุนแรงในผู้ป่วยไข้หวัดใหญ่ ผู้ที่มีการทางเดินหายใจส่วนบน ผู้ป่วยที่มีประวัติเดินทางมาจากประเทศที่มีการระบาดของไข้หวัดนก
 3. ประชาสัมพันธ์หากมีการป่วย ตาย ของไก่ หรือสัตว์ปีกอื่น ๆ ในจำนวนผิดปกติ ห้ามมิให้สัมผัส ตลอดจนนำมาฆ่าและเป็นอาหาร

มติที่ประชุม : รับทราบ

วาระที่ 4.17.3 กลุ่มกฎหมาย

- การจ่ายค่าตอบแทน
 1. การจ่ายค่าตอบแทนให้แก่แพทย์ต่างหน่วยบริการ ตามคุณภาพและปริมาณงาน (บัญชี 1) ข้อ 5 3
 - 1.1 การปฏิบัติหน้าที่ต่างหน่วยบริการหมายถึง หน่วยบริการต้นสังกัดมีคำสั่งมอบหมายให้ไปปฏิบัติงานที่หน่วยบริการอื่น โดยต้นสังกัดเป็นผู้จ่าย กรณีดังกล่าวสามารถจ่ายค่าตอบแทนตามข้อ 5 (3) ได้ ทั้งในและนอกเวลาราชการ
 - 1.2 กรณีหน่วยบริการขอสนับสนุนแพทย์จากหน่วยบริการอื่นให้มาปฏิบัติงานประจำอาคารผู้ป่วยนอก ต้องมีการส่งตัวจากหน่วยบริการอื่น และหน่วยบริการที่ขอสนับสนุนต้องมีคำสั่งมอบหมายให้ปฏิบัติงานด้วย จึงจะมีสิทธิ์เบิกจ่ายค่าตอบแทนตามหลักเกณฑ์ฯ พ.ศ. 2566 ได้
 - หากหน่วยบริการที่ขอสนับสนุนมีคำสั่งมอบหมายให้ปฏิบัติงานประจำอาคารผู้ป่วยนอกในเวลาราชการแล้ว จะไม่สามารถเบิกจ่ายค่าตอบแทนตามคุณภาพและปริมาณงานตาม ข้อ 5 (3) ได้ เนื่องจากไม่เข้าเจตนารมณ์ของข้อ 4 ตามหลักเกณฑ์ฯ พ.ศ. 2566 ที่ประสงค์จ่ายค่าตอบแทนเจ้าหน้าที่ในหน่วยบริการนอกเวลาราชการ และเจ้าหน้าที่ต่างหน่วยหรือนอกหน่วยบริการ ทั้งในและนอกเวลาราชการ
 2. การขอสนับสนุนทันตแพทย์จากหน่วยบริการอื่น ให้มาปฏิบัติงานนอกเวลาราชการ ให้พิจารณาตามหลักเกณฑ์ฯ เช่นเดียวกันกับข้อ 1 ที่กล่าวมาข้างต้น
 3. การจ่ายค่าตอบแทนตามผลการปฏิบัติงาน (ฉบับ 12 เดิม p 4 pp) เป็นการกำหนดให้เจ้าหน้าที่ได้รับค่าตอบแทนตามปริมาณงาน
 - หากเจ้าหน้าที่ได้รับค่าตอบแทนในลักษณะการจ่ายตามปริมาณงานฯ ตามหลักเกณฑ์ (ฉบับ 5 เดิม) แล้ว ไม่มีสิทธิ์ได้รับค่าตอบแทนตาม (ฉบับ 12) อีก

- กรณี โรงพยาบาลชุมชน เบิกจ่ายค่าตอบแทนเบี่ยเลี้ยงเหมาจ่ายตาม (ฉบับ 11) ให้กับเจ้าที่แล้ว ก็สามารถ เบิกจ่ายค่าตอบแทนตามผลการปฏิบัติงานตาม (ฉบับ 12) ได้

มติที่ประชุม : รับทราบ

วาระที่ 4.17.4 กลุ่มงานประกันสุขภาพ

- สถานการณ์ด้านการเงินการคลัง เดือนกันยายน ปีงบประมาณ 2566
- ไม่มีหน่วยบริการใดที่มีความเสี่ยงทางการเงิน
- การประเมิน Total Performance Score (TPS)

การจัดลำดับตัวชี้วัด TPS ไตรมาส 4 ปี 2566	ลำดับ	ตัวชี้วัด	มาตรฐานเป้าหมาย	
			ผ่าน	ร้อยละ
ดีมาก >90 %	1	NWC ≥0	17	100
	2	Cash Ratio ≥ 0.8	17	100
	3	งบดุลของเบื้องต้น	16	94.12
ดี 70-89 %	4	Unit Cost for IP	15	88.24
	5	Unit Cost for OP	15	88.24
	6	Sum of AdjRW	14	82.35
	7	Return on Asset	13	76.47
พอใช้ 50-69 %	8	Operating Margin	12	70.59
	9	EBITDA	11	64.71
	10	LC ค่าแรงบุคลากร	11	64.71
	11	ชำระหนี้การค้า&เวชภัณฑ์มีอายุ ≤ 90 วัน หรือ ≤ 180 วัน	11	64.71
	12	Inventory Management ≤ 60 วัน	10	58.82
	13	MC ค่าเวชภัณฑ์มีอายุและวัสดุการแพทย์	9	52.94
	14	MC ค่ายา	9	52.94
	15	ระยะเวลาเฉลี่ยในการเรียกเก็บหนี้สิน UC ≤60 วัน	9	52.94
ปรับปรุง <49 %	16	รายจ่าย	7	41.18
	17	MC ค่าวัสดุวิทยาศาสตร์และการแพทย์	6	35.29
	18	รายได้	5	29.41
	19	การเรียกเก็บหนี้สินชำระกรม ≤60 วัน	4	23.53
	20	อัตราครองเตียงผู้ป่วยใน ≥ 80 %	3	17.65

แหล่งข้อมูล TPS ไตรมาส 4 จาก เว็บไซต์กองการประกันสุขภาพ สป.ส.วันที่ 14 พ.ย.2566

- สรุปเงินบำรุงคงเหลือ กับ หนี้สินและภาระผูกพัน เดือน กันยายน 2566
- ทุกโรงพยาบาลมีเงินบำรุงคงเหลือมากกว่าภาระผูกพัน

มติที่ประชุม : รับทราบ

วาระที่ 4.17.5 กลุ่มงานพัฒนาคุณภาพและรูปแบบบริการ

- การแพทย์ปฐมภูมิ
- การขึ้นทะเบียน PCU/NPUC ขอให้อำเภอที่ได้รับเลือกส่งเอกสารการขึ้นทะเบียนภายในวันที่ 25 ธันวาคม 2566
- การจัดตั้งคณะกรรมการพัฒนาและควบคุมมาตรฐาน PCU/NPCU
 - คณะกรรมการระดับอำเภอ ประธาน คปสอ. เป็นประธานคณะกรรมการ
 - คณะกรรมการระดับ PCU/NPCU ผู้บริหาร PCU/NPCU เป็นประธานคณะกรรมการ

มติที่ประชุม : รับทราบ

วาระที่ 4.17.6 กลุ่มงานทันตสาธารณสุข

- รายงานการให้บริการทันตกรรมหน่วยทันตกรรมพระราชทาน
- ผลการให้บริการทันตกรรม วันที่27-28 พ.ย.66 ณ อำเภอปราสาท
 - วันที่ 27 พ.ย. 66 จำนวน 901 คน, 981 รายการ, มูลค่า 1,383,500 บาท

- วันที่ 28 พ.ย. 66 จำนวน 1,104 คน, 1,180 รายการ, มูลค่า 1,389,400 บาท
- ผลการให้บริการทันตกรรม วันที่ 29 พ.ย.66 ณ อำเภอรัตนบุรี
 - วันที่ 29 พ.ย. 66 จำนวน 905 คน, 1,037 รายการ, มูลค่า 1,403,260 บาท
- รวมให้บริการ 3 วัน จำนวน 2,910 คน, 3,198 รายการ, มูลค่า 4,176,160 บาท

มติที่ประชุม : รับทราบ

วาระที่ 4.17.7 กลุ่มงานบริหารทรัพยากรบุคคล

- การรับสมัครบุคคลเข้ารับราชการ ภาค ก.พิเศษ และการอบรมหลักสูตร Care D+

สำนักงานปลัดกระทรวงสาธารณสุข

เปิดรับสมัครสอบแข่งขันเพื่อบรรจุและแต่งตั้งบุคคลเข้ารับราชการใน ตำแหน่งต่าง ๆ

16

ตำแหน่ง

655

อัตรา

1. นักวิชาการสาธารณสุขปฏิบัติการ
2. นักวิชาการสาธารณสุขปฏิบัติการ (ด้านทันตสาธารณสุข)
3. นักโภชนาการปฏิบัติการ
4. นักสังคมสงเคราะห์ปฏิบัติการ
5. นิติกรปฏิบัติการ
6. นักทรัพยากรบุคคลปฏิบัติการ
7. นักวิชาการพัสดุปฏิบัติการ
8. เจ้าหน้าที่งานสาธารณสุขปฏิบัติงาน

ภาค ก.

พิเศษ

คุณสมบัติ

- วุฒิอนุปริญญา/ปวส./ปริญญาตรี
- ไม่มีผลสอบผ่านภาค ก. ของสำนักงาน ก.พ.
- สอบผ่านภาค ก. ของสำนักงาน ก.พ.

รับสมัครตั้งแต่วันที่

23 พฤศจิกายน - 18 ธันวาคม 2566

http://moph.jobthai.gov.com

0 2590 1346

CareD+ ญาติเฉพาะกิจ

ทีมเชื่อมโยงประสานใจและมิตรภาพถาวร

โครงการอบรมขับเคลื่อนการสื่อสารสาธารณะ และสังคม (Care D+) ประจำปีงบประมาณ พ.ศ. 2567

แผนการอบรม หลักสูตร Care D+

3 พฤศจิกายน 66 10 พฤศจิกายน 66 10-29 พฤศจิกายน 66 1-29 ธันวาคม 66 1 มกราคม - 30 เมษายน 67 1 พฤษภาคม - 30 มิถุนายน 67 30 มิถุนายน 2567

รับสมัคร

REGISTER NOW

เขตสุขภาพ ส่งรายชื่อผู้สมัครครบ 10,000 คน ตามโควตาที่จัดสรร

เปิดตัวโครงการ

รัฐมนตรีมอบนโยบาย และรับหนังสือสำคัญจากจุฬาลงกรณ์ สส. รับรหัสเข้าเรียน และเสัอกับ Care D+ จากจุฬาฯ

อัปเดต คลิปทุกวันศุกร์*

10, 17, 24 พ.ย. และ 1 ธ.ค. 66

7 หน่วยการเรียนรู้หลัก (รวม 1.5 ชม.) และหน่วยการเรียนรู้เสริม ดูคลิปนี้จากและ ทำแบบทดสอบก่อนส่งใจดี

จบหลักสูตร 1,000 คน

ในวันที่ใหม่สภาค อบรมครบถ้วนของชีวิต ให้ประชาชนเป็น ทีม Care D+

จบหลักสูตร 10,000 คน

ในวันที่ใหม่ไทย อบรมครบถ้วนของชีวิต ให้ประชาชนเป็น ทีม Care D+

ประเมินผลลัพธ์ และผลกระทบ

จุฬาฯ ประเมิน SAI, SROI, EROI ความพึงพอใจของผู้รับบริการ และจำนวนสื่อโซเชียล

แถลงผลลัพธ์ และส่งมอบหลักสูตร

กระทรวง สส. และจุฬาฯ ร่วมกันแถลงผลลัพธ์ของโครงการอบรมออนไลน์

การสื่อสารโครงการ

ประชาสัมพันธ์หลักสูตร ประชุมชี้แจงกระทรวงที่เกี่ยวข้อง

ประชุมและอบรมในสถานที่และชุมชน จัดเปิดตัวโครงการ วิดีโอถ่ายทอดนโยบาย เผยแพร่ข่าวแจก ติดตามการสื่อสารบนโลกออนไลน์ และส่งเสริมภาพลักษณ์โครงการ

สื่อสารออนไลน์เพื่อให้ความช่วยเหลือผู้อบรม จัดกิจกรรมออนไลน์กระตุ้นการเรียนรู้

อบรมออนไลน์ทุกหน่วยการเรียนรู้ ต่อเนื่อง 1.5 ชั่วโมง (ทางเดือนใดตามพื้นที่)

ติดตามการฝึกอบรมที่ต่อเนื่องจากการเรียนออนไลน์

สำรวจผลลัพธ์ในสถานพยาบาล กลุ่มตัวอย่าง

ประชุมในสถานที่และชุมชน วิดีโอสรุปโครงการ เผยแพร่ข่าวแจก

* เนื้อหาของหน่วยการเรียนรู้หลัก (รวม 1.5 ชม.) ได้แก่ 1) 10 พ.ย.: แนวทาง Care D+, มรฟทง 2) 17 พ.ย.: การตอบข้อ 3) 17 พ.ย.: ausrssด้านวินยสนuss 4) 24 พ.ย.: กิจการสื่อสาร 5) 24 พ.ย.: การจัดการสถานการณ์ผ่านสื่อบนโลกออนไลน์ 6) 1 ธ.ค.: การจัดการข้อเสนอนะ: 7) 1 ธ.ค.: ความรับผิดชอบเป็นทีม Care D+ เพื่อการสื่อสารอย่างเข้าใจทั้ง 7 หน่วยการเรียนรู้เสริม ได้แก่ 1) 16 ธ.ค.: การสื่อสารข่าวร้าย 2) 23 ธ.ค.: การจัดการกับกรณีฉุกเฉินสื่อออนไลน์เป็นต้น

มติที่ประชุม : รับทราบ

วาระที่ 4.17.8 กลุ่มงานควบคุมโรคไม่ติดต่อ สุขภาพจิตและยาเสพติด

- หน่วยแพทย์การปฐมพยาบาล การแข่งขันกีฬาเยาวชนแห่งชาติ ครั้งที่ 39 รอบคัดเลือกตัวแทนภาค 3 "สุรินทร์เกมส์"
- ระหว่างวันที่ 10-20 ธันวาคม 2566 หน่วยงานที่รับผิดชอบมีดังนี้

ภารกิจด้านการแพทย์ การปฐมพยาบาล การแข่งขันกีฬาเยาวชนแห่งชาติ ครั้งที่ 39 รอบคัดเลือกตัวแทนภาค 3 "สุรินทร์เกมส์"

ระหว่างวันที่ 10-20 ธันวาคม 2566

ประเภทกีฬา	ภารกิจ	สถานที่	เวลา	9	10	11	12	13	14	15	16	17	18	19	20	21	22
กาบัดดี้	หน่วยปฏิบัติการแพทย์	รามวิทยาลัยมีเคลา	09.00-14.00							อบต.รวม							
คาราเต้	ตรวจร่างกาย	อาคาร 44 มร.	10.00-12.00									รพ.สุรินทร์					
	หน่วยปฏิบัติการแพทย์	อาคาร 44 มร.	9.00-16.00										รพ.สุรินทร์				
จักรยาน	ประชุมเตรียมตัวการแข่งขัน	อบต.ท่าสว่าง	14.00	รพ.สุรินทร์													
-อนัน	หน่วยปฏิบัติการแพทย์	แยกbypassท่าสว่าง	09.00-12.00		รพ.สุรินทร์												
-ดาวมีเดีย	หน่วยปฏิบัติการแพทย์	เขาสวาย	09.00-12.00				รพ.สุรินทร์										
-ครอสคันทรี	หน่วยปฏิบัติการแพทย์	เขาสวาย	09.00-12.00					รพ.สุรินทร์									
ตะกร้อลอดห่วง	หน่วยปฏิบัติการแพทย์	รร.หนองโง้ง	10.00-11.20		กู้ภัยสุรินทร์												
เซปักตะกร้อ	หน่วยปฏิบัติการแพทย์	รร.หนองโง้ง	09.00-13.00									กู้ภัยสุรินทร์					
ตะกร้อชายหาด	หน่วยปฏิบัติการแพทย์	สนามชายหาด มทร.	15.00-17.15		อบต.นอกเมือง												
เทควันโด	ตรวจร่างกาย	รร.วิวัฒน์โยธิน	13.00-14.00	รพ.ลำคอน													
เทควันโด	หน่วยปฏิบัติการแพทย์	รร.วิวัฒน์โยธิน	08.30-14.00		รพ.ลำคอน												
เทควันโด	หน่วยปฏิบัติการแพทย์	รร.วิวัฒน์โยธิน	08.30-16.00					รพ.ปราสาท									
เทนนิส	หน่วยปฐมพยาบาล	รร.เทศบาล 3	09.00-15.00											อบต.ตั้งใจ			
บรีดจ์	วอรัชชอ	ว.อาชีวสุรินทร์															
บาสเกตบอล	หน่วยปฏิบัติการแพทย์	โรงยิมสามเหลี่ยม	09.00-19.30						VR								
แบดมินตัน	หน่วยปฏิบัติการแพทย์	สนามบุญทวีวิทยุคอร์ท	09.00-16.00	อบต.บุฤาษี													
บินจี้ลัด	หน่วยปฏิบัติการแพทย์	รร.วิวัฒน์โยธิน	10.00-14.00									รพ.สังขะ			รพ.ศรีณรงค์		
เปตอง	หน่วยปฐมพยาบาล	สนามศรีณรงค์	08.30-16.30				มูลนิธิธรรมวิวัฒน์เมธีรัตน์										
เพาะกาย	หน่วยปฐมพยาบาล	โรบินสัน	13.00-16.00								สอ.เมือง						
ฟุตบอลชาย	หน่วยปฏิบัติการแพทย์	รร.ศิษย์ภูมิพิสัย	10.00-15.30				รพ.ศีร์ษะภูมิ							รพ.ลำไทรทาบ			
	หน่วยปฏิบัติการแพทย์	สนามศรีณรงค์	10.00-15.30			รพ.สนม				รพ.สุรินทร์				รพ.บัวเขต			
ฟุตบอลหญิง	หน่วยปฏิบัติการแพทย์	รร.โคกตะเคียนวิทยา	10.00-15.00						รพ.กาบเชิง/อบต.โคกตะเคียน					รพ.พนมดงรัก			
ว่ายน้ำ	หน่วยปฏิบัติการแพทย์	สนามกีฬาศรีณรงค์	08.00-14.00											อบต.ท่าสว่าง			
ฟุตบอลชาย/หญิง	หน่วยปฏิบัติการแพทย์	มทร.	09.00-18.20		รพ.ค่ายวิวัฒน์โยธิน												

- การส่งต่อผู้ป่วยยาเสพติดไปยังสถานฟื้นฟูสมรรถภาพผู้ติดยาเสพติด มทบ.25 ค่ายวิวัฒน์โยธิน โควตาชาย 30 ราย

เกณฑ์การนำเข้าผู้ป่วยเข้ารับการฟื้นฟูสมรรถภาพ

๑. เยาวชนที่มีอายุ ๑๘ ปีขึ้นไป
๒. มีบัตรประชาชน ยืนยันตัวตน ที่เป็นทางการ
๓. มีเพศสภาพที่ชัดเจน กลุ่ม LGBT หรือผู้ที่แปลงแล้ว ให้ฟื้นฟูในสถานพยาบาลเสพติด
๔. ไม่มีโรคทางกายที่รุนแรง ที่เป็นอุปสรรคในการทำกิจกรรมฟื้นฟู และไม่เป็นโรคติดต่อระยะแพร่กระจายเชื้อ
๕. ไม่เป็นหญิงตั้งครรภ์
๖. เคยรับการรักษาแบบผู้ป่วยนอกหลายครั้ง แต่ยังไม่ประสบความสำเร็จ
๗. ตรวจประวัติแล้วไม่ปรากฏเป็นผู้ต้องหาหรือไม่อยู่ระหว่างถูกดำเนินคดี
๘. ไม่มีพฤติกรรมที่อาจก่อให้เกิดอันตราย
๙. ไม่มีภาวะแทรกซ้อนทางจิตรุนแรง / ผู้ป่วยที่มีอาการทางจิตมีอาการคงที่ /ตามดุลยพินิจของแพทย์
๑๐. ไม่เป็นบุคคลต่างด้าว
๑๑. สมัครใจเข้ารับการบำบัดรักษายาเสพติด
๑๒. มีเอกสารการส่งตัวเข้ารับการบำบัดรักษายาเสพติด

มติที่ประชุม : รับทราบ

วาระที่ 4.17.9 กลุ่มงานแพทย์แผนไทยและการแพทย์ทางเลือก

- การให้บริการงานแพทย์แผนไทยในงานมหัศจรรย์งานช้าง ปี 2566

บุญนิธิรศการ

การให้บริการ นวด ประคบสมุนไพร ให้ความรู้ด้านสมุนไพร ผลิตภัณฑ์สุขภาพ จำหน่ายยาสมุนไพร



- * ผู้เข้าเยี่ยมชมบุญนิธิรศการ วันละ 70-100 คน
- * ผู้รับบริการนวด ประคบสมุนไพรและ
 ชื้อยาสมุนไพรจำนวน 164 ราย

ขอขอบคุณ คปสอ.ทุกอำเภอ ที่ส่งบุคลากรร่วมงาน

มติที่ประชุม : รับทราบ

วาระที่ 5 วาระอื่นๆ

- ไม่มี

ปิดประชุมเวลา 16.30 น.

นายธนากิจ บันลือทรัพย์ ผู้พิมพ์รายงานการประชุม
(นายธนากิจ บันลือทรัพย์)

นางชนิษฐา ภาควรรณะ ผู้ตรวจรายงานการประชุม
(นางชนิษฐา ภาควรรณะ)