

รายงานการประชุมคณะกรรมการวางแผนและประเมินผลการดำเนินงานด้านสาธารณสุขจังหวัดสุรินทร์

ปีงบประมาณ 2565

ประจำเดือนพฤศจิกายน 2565

วันที่ 30 พฤศจิกายน พ.ศ. 2565

ณ ห้องประชุมขุนภักดีสุขกิจ สำนักงานสาธารณสุขจังหวัดสุรินทร์

ผู้มาประชุม

- |                      |                 |  |
|----------------------|-----------------|--|
| 1. นพ.สินชัย         | ตันติรัตน์านนท์ | นายแพทย์สาธารณสุขจังหวัดสุรินทร์                     |
| 2. นพ.อภิสรร์        | บุญประดับ       | นายแพทย์เชี่ยวชาญ(ด้านเวชกรรมป้องกัน)                |
| 3. นพ.วุฒิชัย        | แป้นทอง         | นายแพทย์ชำนาญการพิเศษ                                |
| 4. พญ.จุฑารัตน์      | บุตรดีจันทร์    | นายแพทย์ชำนาญการพิเศษ                                |
| 5. นางนพรัตน์        | ตรงศูนย์        | นักวิชาการสาธารณสุขเชี่ยวชาญ(ด้านส่งเสริมพัฒนา)      |
| 6. นายธานี           | นามม่วง         | นักวิชาการสาธารณสุขเชี่ยวชาญ(ด้านบริการทางวิชาการ)   |
| 7. นพ.ชมนุ่ม         | วิทยานันท์      | ผู้อำนวยการโรงพยาบาลสุรินทร์                         |
| 8. นพ.นพดล           | พิชญวงษ์        | ผู้อำนวยการโรงพยาบาลปราสาท                           |
| 9. พญ.สิรินันท์      | คงสัตยกุล       | รองผู้อำนวยการโรงพยาบาลปราสาท                        |
| 10. นางสุนันทา       | พันขุนศิริ      | หัวหน้าศูนย์ควบคุมโรคติดต่อฯ โดยแมลงที่ 9.3 สุรินทร์ |
| 11. นพ.อรรถพล        | ภูอาษา          | ผู้อำนวยการโรงพยาบาลจอมพระ                           |
| 12. พญ.แมนเขียน      | ชัยถาวร         | ผู้อำนวยการโรงพยาบาลท่าตูม                           |
| 13. พญ.ยุพียง        | บรรจบพุดชา      | ผู้อำนวยการโรงพยาบาลสนม                              |
| 14. นพ.กฤษดา         | วันดี           | ผู้อำนวยการโรงพยาบาลชุมพลบุรี                        |
| 15. พญ.มุกดา         | วิเศษ           | ผู้อำนวยการโรงพยาบาลลำตวน                            |
| 16. นพ.แก่ง          | สีบนุการณ       | ผู้อำนวยการโรงพยาบาลสำโรงทาบ                         |
| 17. พญ.นันทภัทร      | โกสิย์          | แทนผู้อำนวยการโรงพยาบาลสังขะ                         |
| 18. นพ.บัลลังก์      | ปรีक्षाดี       | แทนผู้อำนวยการโรงพยาบาลศีขรภูมิ                      |
| 19. นางสุภาพร        | กฤตนันท์        | แทนผู้อำนวยการโรงพยาบาลบัวเชด                        |
| 20. นายพิทวัส        | เหล่าอุดม       | แทนผู้อำนวยการโรงพยาบาลกาบเชิง                       |
| 21. พญ.ใจทิพย์       | เชื่อมโงะสง     | ผู้อำนวยการโรงพยาบาลพนมดงรักเฉลิมพระเกียรติ 80 พรรษา |
| 22. นพ.มงคล          | เกียรติกวินพงศ์ | ผู้อำนวยการโรงพยาบาลเขวาสินรินทร์                    |
| 23. นายวัชรินทร์     | เพชรล้วน        | แทนผู้อำนวยการโรงพยาบาลศรีณรงค์                      |
| 24. พญ.วรวรรณ        | กอบกิจงาม       | ผู้อำนวยการโรงพยาบาลโนนนารายณ์                       |
| 25. นายสมชาย         | รักไทย          | สาธารณสุขอำเภอเมือง                                  |
| 26. ว่าที่ ร.ต.โอภาส | วิเศษ           | สาธารณสุขอำเภوتاตูม                                  |
| 27. นายนราธิป        | เพิ่มผล         | สาธารณสุขอำเภอสนม                                    |

|                   |                 |   |
|-------------------|-----------------|---|
| 28. นายกฤตเมธ     | สุทธิหาญ        | สาธารณสุขอำเภอรัตนบุรี                                    |
| 29. นายสาธิต      | สิงห์ชัย        | สาธารณสุขอำเภอลำดวน                                       |
| 30. นายชัชพล      | นับถือดี        | สาธารณสุขอำเภอชุมพลบุรี                                   |
| 31. นายรัชพล      | สมานจิตร        | สาธารณสุขอำเภอสำโรงทาบ                                    |
| 32. นายเริงฤทธิ์  | รัมย์พนินิล     | สาธารณสุขอำเภอสังขะ                                       |
| 33. นายนิคม       | บุตรคม          | รักษาการแทนสาธารณสุขอำเภอศีขรภูมิ                         |
| 34. นายแสงชัย     | ดีเลิศ          | สาธารณสุขอำเภอบัวเขต                                      |
| 35. นายจรรุญ      | ดวงพร           | สาธารณสุขอำเภอปราสาท                                      |
| 36. นายรุ่ง       | หว่างแสง        | รักษาการแทนสาธารณสุขอำเภอกาบเชิง                          |
| 37. นายฉณะชิมธี   | ลับโกษาพิพัฒน์  | สาธารณสุขอำเภอจอมพระ                                      |
| 38. นายนนท์วัฒน์  | ยอดอินทร์       | สาธารณสุขอำเภอเขวาสินรินทร์                               |
| 39. นางสาวจรีพรรณ | สวัสดิ์พูน      | สาธารณสุขอำเภอศรีณรงค์                                    |
| 40. นายสมศักดิ์   | เผ่าสอน         | สาธารณสุขอำเภอโนนนารายณ์                                  |
| 41. นายวงศ์สิทธิ์ | ริมงาม          | สาธารณสุขอำเภอพนมดงรัก                                    |
| 42. นางสุธิดา     | บุญยศ           | หัวหน้ากลุ่มงานคุ้มครองผู้บริโภคและเภสัชสาธารณสุข         |
| 43. นางสาวพรทิพย์ | ศุภรเวทย์ศิริ   | หัวหน้ากลุ่มงานทันตสาธารณสุข                              |
| 44. นายอรรถพงษ์   | ดีเสมอ          | หัวหน้ากลุ่มงานบริหารทั่วไป                               |
| 45. นางชนิษฐา     | ภาควรรธนะ       | หัวหน้ากลุ่มงานพัฒนายุทธศาสตร์สาธารณสุข                   |
| 46. นางชมสินธุ์   | งามแสง          | หัวหน้ากลุ่มงานส่งเสริมสุขภาพ                             |
| 47. นางสาววาสนา   | ตันติรัตนานนท์  | หัวหน้ากลุ่มงานควบคุมโรคติดต่อ                            |
| 48. นายมนต์ชัย    | พิชิตถาวรณพงศ์  | แทนหัวหน้ากลุ่มกฏหมาย                                     |
| 49. นางสุชาดา     | ศิริกิจจาร์ักษ์ | หัวหน้ากลุ่มงานประกันสุขภาพ                               |
| 50. นางมัจฉา      | มิ่งพลักษณ์     | หัวหน้ากลุ่มงานพัฒนาคุณภาพและรูปแบบบริการ                 |
| 51. นางนภัสกร     | ปัญญาประชุม     | หัวหน้ากลุ่มงานบริหารทรัพยากรบุคคล                        |
| 52. นายยุทธชัย    | นพพิบูลย์       | หัวหน้ากลุ่มงานอนามัยสิ่งแวดล้อมและชิวอนามัย              |
| 53. นางนิลวรรณ    | ลายทอง          | หัวหน้ากลุ่มงานการแพทย์แผนไทยและการแพทย์ทางเลือก          |
| 54. นางอนงค์      | มณีศรี          | แทนหัวหน้ากลุ่มงานควบคุมโรคไม่ติดต่อ สุขภาพจิตและยาเสพติด |
| 55. นางสาวกษมา    | นับถือดี        | หัวหน้างานเลขานุการและอำนวยการ                            |

ผู้ไม่ได้เข้าร่วมประชุม (ติดราชการ)

- |                   |              |   |
|-------------------|--------------|---|
| 1. พันเอกสุรังค์  | วิทยาวงศุจจิ | ผู้อำนวยการโรงพยาบาลค่ายวีรวัฒน์โยธิน       |
| 2. นางสุชาดา      | นั้มวัฒนากุล | ผู้อำนวยการวิทยาลัยพยาบาลบรมราชชนนีสุรินทร์ |
| 3. นางสาวเสาวนีย์ | เสาวกุล      | หัวหน้าสถานีกาชาดที่ 1 สุรินทร์             |
| 4. นางวัลยา       | ยางงาม       | ผู้แทน รพ.สต                                |

### ผู้เข้าร่วมประชุม

- |                              |              |                                  |
|------------------------------|--------------|----------------------------------|
| 1. นางสาวรุ่งศิริ            | ศิริพรมงคล   | นักวิชาการสาธารณสุขชำนาญการ      |
| 2. นางศิริโรจน์              | ศรีรินทร์ชัย | นักวิเคราะห์นโยบายและแผนชำนาญการ |
| 3. นางมโหธร                  | ผลสมหวัง     | นักวิชาการสาธารณสุขชำนาญการ      |
| 4. ว่าที่ร้อยตรีหญิงณัฐกานต์ | สำนักนิตย    | เจ้าพนักงานธุรการ                |

### ระเบียบวาระพิเศษ

**มอบเกียรติบัตรหน่วยงานที่ผ่านการรับรองมาตรฐานการพัฒนาระบบการขับเคลื่อน บริการดูแล รักษาป้องกัน และควบคุมโรคติดต่อทางเพศสัมพันธ์ ระดับเขตสุขภาพ**

ตามที่ กองโรคเอดส์ และโรคติดต่อทางเพศสัมพันธ์ กรมควบคุมโรค กระทรวงสาธารณสุข มีนโยบายให้หน่วยบริการทุกระดับ ประเมินมาตรฐานการดำเนินงานด้านบริการ ดูแล รักษา ป้องกันและควบคุมโรคติดต่อทางเพศสัมพันธ์ตนเอง ผ่านระบบอิเล็กทรอนิกส์ โดย หน่วยบริการจะต้องผ่านเกณฑ์การประเมินคุณภาพระบบการให้บริการทั้งสิ้น 4 มาตรฐาน คือ

- 1.มาตรฐานการขับเคลื่อนการดำเนินงาน
  - 2.มาตรฐานด้านกระบวนการป้องกัน
  - 3.มาตรฐานด้านการดูแลรักษา และเฝ้าระวังควบคุมโรคติดต่อทางเพศสัมพันธ์
  - 4.มาตรฐาน ด้านผลลัพธ์การดำเนินงาน และจะต้องผ่านการรับรองมาตรฐานการดำเนินงานจาก กองโรคเอดส์ และโรคติดต่อทางเพศสัมพันธ์ กรมควบคุมโรคกระทรวงสาธารณสุข และ สำนักงานป้องกันควบคุมโรคที่ 9 นครราชสีมา ร่วมประเมิน ณ หน่วยบริการ ระหว่างวันที่ 22 -23 กันยายน 2565 ผลการประเมินมีหน่วยบริการในเขตสุขภาพที่ 9 ผ่านเกณฑ์การประเมิน ทั้งสิ้น 2 แห่ง คือ โรงพยาบาลปราสาท และโรงพยาบาลเขวาสินรินทร์ ซึ่งทั้ง 2 โรงพยาบาล ได้ผ่านเกณฑ์ การประเมิน “ระดับทอง” หน่วยงานที่ผ่านเกณฑ์การรับรองมาตรฐานการพัฒนาระบบการขับเคลื่อน บริการ ดูแล รักษาป้องกันและควบคุมโรคติดต่อทางเพศสัมพันธ์ ระดับเขตสุขภาพ ที่ 9 ดังนี้
- 1.มาตรฐาน “ระดับทอง” โรงพยาบาลระดับ M1 ได้แก่ โรงพยาบาลปราสาท
  - 2.มาตรฐาน “ระดับทอง” โรงพยาบาล ระดับ F3 ได้แก่ โรงพยาบาลเขวาสินรินทร์

### ระเบียบวาระที่ 1 เรื่องที่ประธานแจ้งเพื่อทราบ

- ท่านผู้ว่าราชการจังหวัดสุรินทร์ ขอขอบคุณทุกหน่วยงานที่มีส่วนร่วมในการดำเนินการจัดงานช้างสุรินทร์
- คำตอบแทนเสียงภัยโควิด ขอให้ส่งหลักฐานทำการเบิกจ่าย
- KICK OFF วัคซีนเข็มกระตุ้น เพื่อให้มีแนวโน้มให้เพิ่มขึ้น ทั้งกลุ่ม ประชาชน โรงเรียน
- วันที่ 5 ธันวาคม 2565 ขอความร่วมมือหน่วยงานจัดโต๊ะหมู่บูชา
- ตั้งแต่วันที่ 1 ธันวาคม 2565 เป็นต้นไป เชิญชวนทุกหน่วยงานใส่เสื้อฝ้ายลานพระราชทาน

### ระเบียบวาระที่ 2 รับรองรายงานการประชุม วันที่ 30 พฤศจิกายน 2565

เอกสารรับรองรายงานการประชุม ได้แนบไว้ที่เว็บไซต์ของกลุ่มงานพัฒนายุทธศาสตร์สาธารณสุข และกลุ่มไลน์ กวป. หากมีการแก้ไขให้แจ้งที่กลุ่มงานพัฒนายุทธศาสตร์สาธารณสุขเพื่อแก้ไขต่อไป

**มติที่ประชุม** รับทราบและรับรองรายงานการประชุม

ระเบียบวาระที่ 3 เรื่องสืบเนื่องจากการประชุมครั้งที่แล้ว

ไม่มี

ระเบียบวาระที่ 4 เรื่องแจ้งเพื่อทราบและพิจารณา

ไม่มี

ระเบียบวาระที่ 4.1 นายแพทย์เชี่ยวชาญ (ด้านเวชกรรมป้องกัน)

- นโยบายจากกรมการแพทย์แผนไทย เน้นเรื่องแพทย์แผนไทยในผู้สูงอายุ โดยทำโรงพยาบาลผู้สูงอายุทุกจังหวัด และการให้บริการปฐมภูมิ

- KICK OFF ปฏิบัติการป้องกันและปราบปรามยาเสพติดปี 66 ระยะเร่งด่วน 3 เดือน ตั้งแต่ 1 พย.-1 มค. 66 มี 7 มาตรการ 1.ป้องกันยาเสพติด 2. ปราบปราม 3. ยึดอายุตีทรัพย์ 4.บำบัดรักษา 5.ความร่วมมือระหว่างประเทศ 6.การบริหารราชการ 7.จัดการปัญหาเสพติดแบบครบวงจร

- สถานการณ์โควิดมีแนวโน้มที่ดีขึ้น แต่ขอเน้นเรื่องกรณีวัคซีนขึ้นอย่างน้อย 4 เข็ม

ระเบียบวาระที่ 4.2 นักวิชาการสาธารณสุขเชี่ยวชาญ(ด้านส่งเสริมพัฒนา)

- แนวทางขับเคลื่อนยาเสพติด มีการคัดกรองระดับพื้นที่และระดับชุมชน

ระเบียบวาระที่ 4.3 นักวิชาการสาธารณสุขเชี่ยวชาญ (ด้านบริการทางวิชาการ)

ไม่มี

ระเบียบวาระที่ 4.4 ผู้อำนวยการโรงพยาบาลสุรินทร์และรองผู้อำนวยการโรงพยาบาลสุรินทร์

ไม่มี

ระเบียบวาระที่ 4.5 ผู้อำนวยการโรงพยาบาลปราสาท

ไม่มี

ระเบียบวาระที่ 4.6 ผู้อำนวยการโรงพยาบาลศีขรภูมิ

ทางโรงพยาบาลศีขรภูมิดำเนินการขอที่ดินชลประทานเพื่อดำเนินการเพื่อใช้งาน ทางชลประทานยินดีที่จะให้ออนย้ายเพื่อให้ทางโรงพยาบาลใช้งาน ขอความอนุเคราะห์ผู้ที่มีต้นข้าวของที่ดินช่วยดำเนินการชี้เขตและดำเนินการต่อไป

ระเบียบวาระที่ 4.7 รองผู้อำนวยการโรงพยาบาลสุรินทร์/หัวหน้ากลุ่มงานด้านเวชกรรมสังคม

ไม่มี

ระเบียบวาระที่ 4.8 วิทยาลัยพยาบาลบรมราชชนนีสุรินทร์

ไม่มี

ระเบียบวาระที่ 4.9 โรงพยาบาลค่ายวีรวัฒน์โยธิน

ไม่มี

ระเบียบวาระที่ 4.10 สำนักงานควบคุมโรคที่ 9 นครราชสีมาและศูนย์ควบคุมโรคติดต่อ นำโดยแมลงที่ 9.3 สุรินทร์

- การอบรมอาสาสมัครสาธารณสุขโดยบูรณาการร่วมกับการประเมินค่าดัชนีลูกน้ำยุงลายเพื่อป้องกันไข้เลือดออก ในวันที่ 6-8 ธันวาคม 2565 และช่วงที่ 2 ในวันที่ 13-15 ธันวาคม 2565 ได้ประสานสาธารณสุขอำเภอเพื่อดำเนินการ

ระเบียบวาระที่ 4.11 สถานีกาชาดที่ 1 สุรินทร์

ไม่มี

ระเบียบวาระที่ 4.12 ผู้อำนวยการโรงพยาบาลชุมชน

ไม่มี

ระเบียบวาระที่ 4.13 สาธารณสุขอำเภอ

ไม่มี

ระเบียบวาระที่ 4.14 กลุ่มงาน/สำนักงานสาธารณสุขจังหวัดสุรินทร์

ระเบียบวาระที่ 4.14.1 กลุ่มงานพัฒนายุทธศาสตร์สาธารณสุข

การเสนอแผนงานโครงการ ปีงบประมาณ 2566

### โครงการเสนอเพื่ออนุมัติ

1. โครงการที่เข้าข่ายประชุมเชิงปฏิบัติการ/ฝึกอบรม/ศึกษาดูงาน/จัดงาน
2. โครงการงบกองทุนฯ ที่เข้าข่ายประชุมเชิงปฏิบัติการ/ฝึกอบรม/ศึกษาดูงาน/จัดงาน (สนับสนุนงบประมาณจากกองทุนหลักประกันสุขภาพในระดับท้องถิ่นหรือพื้นที่ ซึ่งโอนเข้าเงินบำรุงของหน่วยบริการ/โรงพยาบาลส่งเสริมสุขภาพตำบล )
3. โครงการที่ได้รับจัดสรรงบประมาณจากจังหวัด

เสนอ นพ.สสจ. อนุมัติโครงการ ซึ่งเป็นผู้ได้รับมอบอำนาจจากปลัดกระทรวง ตามคำสั่ง กสธ.ที่ 1932/2555 ลง 30 พ.ย. 2555 (ยกเลิกคำสั่ง กสธ. ที่ 158/2552 ลง 30 ม.ค. 2552)

### การเสนอแผนเพื่อขออนุมัติ

| แผนงาน                        | ผู้อนุมัติ                       |
|-------------------------------|----------------------------------|
| แผนรายรับ-รายจ่ายเงินบำรุง    | นายแพทย์สาธารณสุขจังหวัดสุรินทร์ |
| แผนปฏิบัติการฯ คปสอ.          | สาธารณสุขอำเภอ                   |
| แผนปฏิบัติการงบกองทุนตำบล/LTC | ประธาน คปสอ.                     |
| แผนปฏิบัติการโรงพยาบาล        | ผู้อำนวยการโรงพยาบาล             |

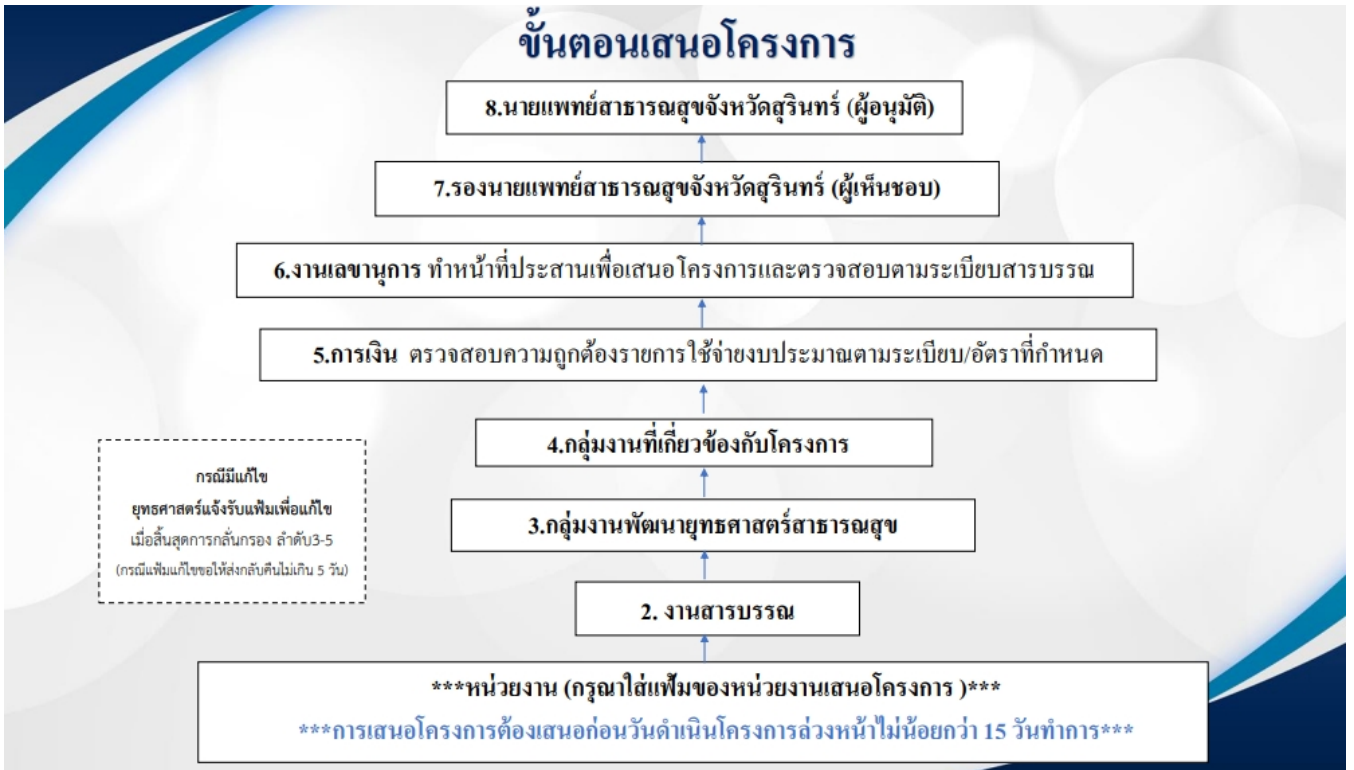

### แผนรับจ่ายเงินบำรุง



ด่วนที่สุด

ที่ สธ ๐๒๓๖๖/ว ๑๐๐๐๔



สำนักงานเขตสุขภาพที่ ๙  
๙๓๖๓ ถนนพหลโยธิน  
ตำบลเมืองนคร อำเภอเมือง  
จังหวัดขอนแก่น ๔๐๐๐๐

๑๙ กันยายน ๒๕๖๕

เรื่อง การจัดทำแผนรายรับ - รายจ่ายเงินบำรุง เขตสุขภาพที่ ๙ ปีงบประมาณ พ.ศ.๒๕๖๖

เรียน นายแพทย์สาธารณสุขจังหวัด ผู้อำนวยการโรงพยาบาลศูนย์/ที่รับ ขุนพลเมืองนครสุขภาพที่ ๙

- สิ่งที่ส่งมาด้วย ๑. แผนทางการจัดทำแผนรายรับ - รายจ่ายเงินบำรุง เขตสุขภาพที่ ๙ จำนวน ๑ ฉบับ
- ๒. แบบแผนรายรับ - รายจ่ายเงินบำรุง ของหน่วยบริการ จำนวน ๙ ฉบับ
- ๓. สำเนาหนังสือสำนักงานคณะกรรมการสุขภาพแห่งชาติ จำนวน ๑ ฉบับ  
ที่ สธ ๐๒๓๖๖/ว ๑๐๐๐๔ ลงวันที่ ๒๑ ตุลาคม ๒๕๖๕

ตามที่ เขตสุขภาพที่ ๙ ได้ตรวจราชการและติดตาม ปีงบประมาณ ๒๕๖๕ กรณีการจัด  
ประเด็นที่ ๖ ระบบงบประมาณ (การตรวจและอนุมัติ) มีมติชี้แจง : การปรับปรุงวิธีการและเงินบำรุง  
ของหน่วยบริการในสังกัดสำนักงานคณะกรรมการสุขภาพแห่งชาติ ปีงบประมาณ พ.ศ.๒๕๖๖  
การจัดทำแผนรายรับ - รายจ่ายเงินบำรุงสำนักงานคณะกรรมการสุขภาพที่ ๙ เพื่อให้สอดคล้องการจัดทำ  
แผนรายรับ - รายจ่ายเงินบำรุงของหน่วยบริการในเขตสุขภาพที่ ๙ ให้มีรูปแบบ แผนทางและวิธีการจัดทำ  
และการใช้จ่ายเงินบำรุงเป็นไปในทิศทางเดียวกัน และสามารถวิเคราะห์ ติดตาม และการใช้จ่ายเงินบำรุง  
ของหน่วยบริการเพื่อนำมาใช้ในการประกอบการตัดสินใจในกรอบทิศทางงานในภาคี และให้สอดคล้อง  
กับกระทรวงสาธารณสุขและติดตาม ดังนี้

สำนักงานเขตสุขภาพที่ ๙ จึงขอให้หน่วยบริการในเขตสุขภาพที่ ๙ การจัดทำแผนรายรับ -  
รายจ่ายเงินบำรุง เขตสุขภาพที่ ๙ ปีงบประมาณ พ.ศ.๒๕๖๖ ตามแนวทางการจัดทำแผนรายรับ - รายจ่าย  
เงินบำรุงเขตสุขภาพที่ ๙ (เชิงสังเขปด้วย) ๑. และให้ส่งรายงานดังนี้

- ๑. จัดทำแผนรายรับ - รายจ่ายเงินบำรุง ของหน่วยบริการ ปีงบประมาณ พ.ศ.๒๕๖๖ ตามแบบ  
ที่กำหนด (สิ่งที่ส่งมาด้วย ๑) และขอแนบหลักฐานการจัดทำด้วย ภายในวันที่ ๓๐ กันยายน ๒๕๖๕
- ๒. รายงานรายการครุภัณฑ์ที่จัดทำระหว่าง จัดทำด้วยเงินบำรุงจำนวนเงิน ๑๐ ล้านบาท  
เสนอผู้ตรวจราชการกระทรวงเขตสุขภาพที่ ๙ เพื่อพิจารณาและให้ความเห็น ภายในวันที่ ๓๐ ตุลาคม ๒๕๖๕
- ๓. จัดทำรายงานรายรับ - รายจ่ายเงินบำรุงแบบที่กรมบัญชีกลางกำหนด ส่งให้กรมบัญชีกลาง  
ภายใน ๓๐ วัน นับแต่วันสิ้นสุดปีงบประมาณ (สิ่งที่ส่งมาด้วย ๓)

จึงเรียนมาเพื่อทราบ และขอเชิญส่งงานเป็นกรณีไป

ชนนิตพร นนธิ์  
(นางสาว นนธิ์ นนธิ์)  
สาธารณสุขจังหวัด  
ผู้อำนวยการสำนักงานเขตสุขภาพที่ ๙

กลุ่มงานยุทธศาสตร์และวางแผน  
โทร. ๐ ๔๓๒๙ ๕๑๐๕  
โทรสาร ๐ ๔๓๒๙ ๕๑๐๕

# หนังสือสำนักงานเขตสุขภาพที่ 9 (สธ 0234/ว 1079 ลว.19 กันยายน 2565)

- ๑. จัดทำแผนรายรับ - รายจ่ายเงินบำรุง ของหน่วยบริการ ปีงบประมาณ พ.ศ.๒๕๖๖ ตามแบบ  
ที่กำหนด (สิ่งที่ส่งมาด้วย ๑) เสนอนายแพทย์สาธารณสุขจังหวัดขอนแก่น ภายในวันที่ ๓๐ กันยายน ๒๕๖๕
- ๒. ให้รายงานรายการครุภัณฑ์หรือสิ่งก่อสร้าง ที่จัดซื้อด้วยเงินบำรุงเงินเกิน ๑๐ ล้านบาท  
เสนอผู้ตรวจราชการกระทรวงเขตสุขภาพที่ ๙ เพื่อทราบและให้ความเห็น ภายในวันที่ ๓๐ ตุลาคม ๒๕๖๕
- ๓. จัดทำรายงานการรับ - จ่ายเงิน ตามรูปแบบที่กรมบัญชีกลางกำหนด ส่งให้กรมบัญชีกลาง  
ภายใน ๓๐ วัน นับแต่วันสิ้นปีงบประมาณ (สิ่งที่ส่งมาด้วย ๓)

## หลักเกณฑ์ วิธีการและเงื่อนไข การจ่ายเงินบำรุง เพื่อการซ่อมแซม ต่อเติม ปรับปรุง บ้านพักหรืออาคารที่พัก หรือเพื่อซื้อครุภัณฑ์ ที่ดิน สิ่งก่อสร้าง และ ยานพาหนะของหน่วยบริการในสังกัดกระทรวงสาธารณสุข พ.ศ.2554

|   |  |
|---|--|
| 1) ค่าซ่อมแซม ต่อเติม ปรับปรุง<br>บ้านพักและอาคารที่พัก | ที่มีราคาเกินกว่า 2,000,000 บาท        |
| 2) ค่าครุภัณฑ์  | ที่มีราคาเกินกว่าหน่วยละ 5,000,000 บาท |
| 3) ค่าที่ดิน สิ่งก่อสร้าง                               | ที่มีราคาเกินกว่า 20,000,000 บาท       |
| 4) ซื้อรถพยาบาล   | ที่มีราคาเกินกว่า 2,000,000 บาท        |
| 5) ซื้อยานพาหนะอื่น                                     | ที่มีราคาเกินกว่า 2,000,000 บาท        |

หน่วยบริการ เสนอคณะกรรมการบริหารหน่วยบริการ (กบรส) เป็น  
ผู้พิจารณาเห็นชอบก่อน ดำเนินการจัดซื้อ/จ้าง

หลักเกณฑ์ วิธีการและเงื่อนไข การจ่ายเงินบำรุงเพื่อการซ่อมแซม ต่อเติม  
บ้านพักหรืออาคารที่พัก หรือเพื่อซื้อครุภัณฑ์ ที่ดิน สิ่งก่อสร้างและยานพาหนะ  
ของหน่วยบริการในสังกัดกระทรวงสาธารณสุข พ.ศ. ๒๕๕๔

เพื่อให้การจ่ายเงินบำรุงของหน่วยบริการในสังกัดกระทรวงสาธารณสุข ในการซ่อมแซม ต่อเติม  
ปรับปรุงบ้านพักหรืออาคารที่พัก หรือเพื่อซื้อครุภัณฑ์ ที่ดิน สิ่งก่อสร้างและยานพาหนะของหน่วยบริการในสังกัด  
กระทรวงสาธารณสุข เป็นไปอย่างมีประสิทธิภาพและมีประสิทธิผล และเป็นมาตรฐานปฏิบัติงานปรับปรุงในโครงการร่วมกับ  
สถานสาธารณสุขในภาคส่วนอื่นๆ ดังนี้

ข้อ ๑ การจ่ายเงินซ่อมแซมบ้านพักในสังกัดกระทรวงสาธารณสุข กระทรวงสาธารณสุข  
ว่าด้วยเงินบำรุงของหน่วยบริการในสังกัดกระทรวงสาธารณสุข พ.ศ. ๒๕๖๖ และที่แก้ไขเพิ่มเติมโดย  
กระทรวงสาธารณสุข ว่าด้วยเงินบำรุงของหน่วยบริการในสังกัดกระทรวงสาธารณสุข (ฉบับที่ ๒) พ.ศ. ๒๕๖๖  
และกระทรวงสาธารณสุขว่าด้วยเงินบำรุงของหน่วยบริการในสังกัดกระทรวงสาธารณสุข (ฉบับที่ ๒) พ.ศ. ๒๕๖๖  
แก้ไขเพิ่มเติมฉบับที่ ๑ พ.ศ. ๒๕๖๖

ข้อ ๒ การจ่ายเงินซ่อมแซมบ้านพักในสังกัดกระทรวงสาธารณสุข กระทรวงสาธารณสุข  
เพื่อให้ได้คุณภาพดีจากต้นทุนค่าจ้างที่ต่ำ หรือผู้ที่มีหน้าที่ชำระค่าจ้างผู้ให้บริการซ่อมแซม  
(๑) ราคาจัดซื้อ/ซ่อมแซม ต่อเติม ปรับปรุงบ้านพักหรืออาคารที่พัก มีขีดจำกัดกว่า  
๒,๐๐๐,๐๐๐ บาท (สองล้านบาท)

(๒) ราคาจัดซื้อ/ที่ดิน มีขีดจำกัดกว่า ๒๐,๐๐๐,๐๐๐ บาท (สองสิบล้านบาท)

(๓) ราคาจัดซื้อ/รถพยาบาล มีขีดจำกัดกว่า ๒,๐๐๐,๐๐๐ บาท (สองล้านบาท)

(๔) ราคาจัดซื้อ/ยานพาหนะอื่น มีขีดจำกัดกว่า ๒,๐๐๐,๐๐๐ บาท (สองล้านบาท)

ข้อ ๓ การจ่ายเงินบำรุงของหน่วยบริการในสังกัดกระทรวงสาธารณสุข กระทรวงสาธารณสุข  
เพื่อการซ่อมแซม ต่อเติม ปรับปรุงบ้านพักหรืออาคารที่พักหรืออาคารที่พักรวม  
อาคารที่พักรวมต่อซื้อครุภัณฑ์ ที่ดิน สิ่งก่อสร้าง และยานพาหนะ มีข้อยกเว้นที่ ๒๒ ตุลาคม ๒๕๕๓ จนถึงวันที่  
๓๑ ธันวาคม ๒๕๖๕ ให้ใช้ระเบียบการของกรมบัญชีกลาง วิธีการและเงื่อนไขดังนี้

ข้อ ๔ ให้กรมบัญชีกลาง วิธีการ และเงื่อนไข การจ่ายเงินบำรุงเพื่อซ่อมแซม ต่อเติม  
ปรับปรุง บ้านพักหรืออาคารที่พัก หรือเพื่อซื้อครุภัณฑ์ ที่ดิน สิ่งก่อสร้างและยานพาหนะของหน่วยบริการในสังกัด  
กระทรวงสาธารณสุข พ.ศ. ๒๕๕๔

ข้อ ๕ ให้ผู้ตรวจราชการสาธารณสุขเป็นกรรมการ และให้ผู้อำนวยการจังหวัดและอธิบดีกรม  
บัญชีกลางปฏิบัติหน้าที่กรรมการ วิธีการ และเงื่อนไข  
นี้จะมีผลบังคับใช้ ๒๑ ตุลาคม ๒๕๕๔ เป็นต้นไป

ประกาศ ณ วันที่ ๒๑ กันยายน พ.ศ. ๒๕๕๔

นายแพทย์สาธารณสุขจังหวัด  
ขอนแก่น





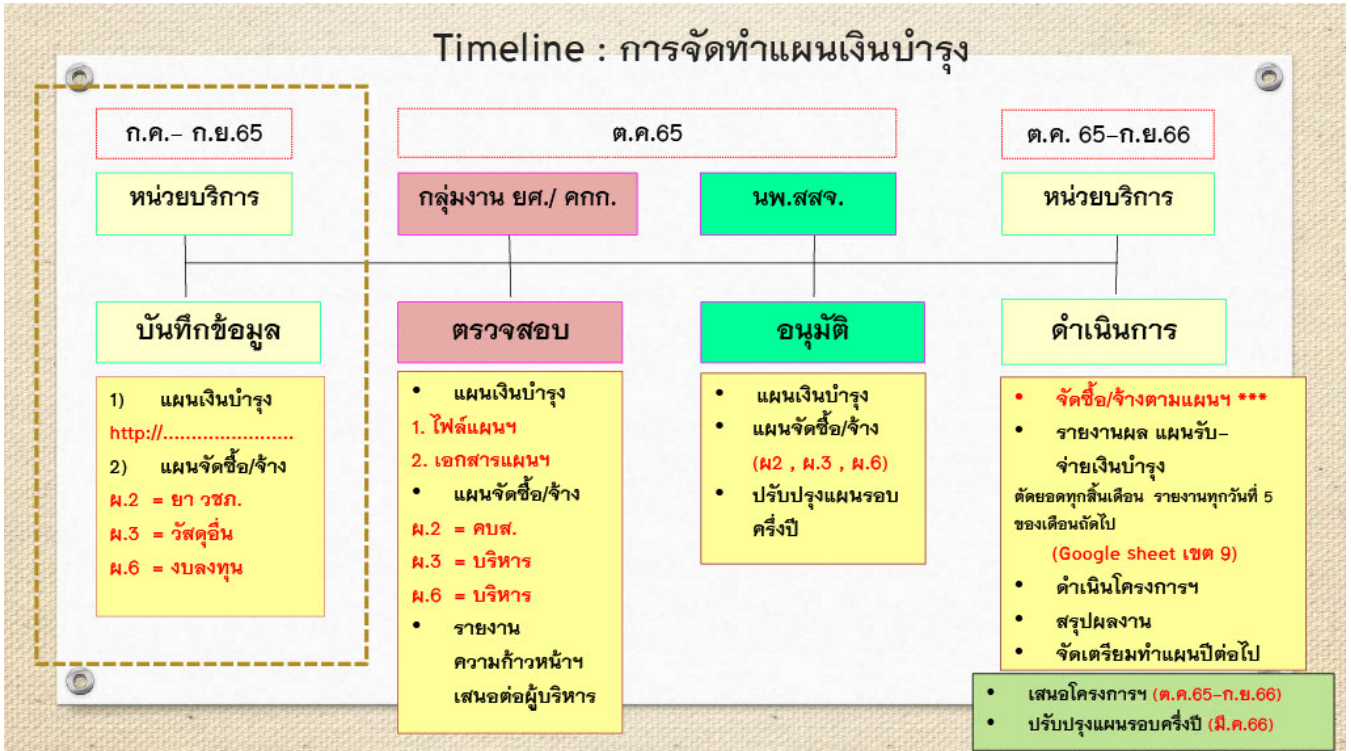

### แผนเงินบำรุงในการขับเคลื่อนนโยบายกระทรวงสาธารณสุข

- รพศ./รพท./รพช./สสจ. จัดทำแผนเงินบำรุง (รพ.สต./สสอ.)
- การขับเคลื่อนนโยบายตามแผนเงินบำรุง
  1. Clean energy : โซล่าเซลล์ บ่อน้ำบาดน้ำเสีย Green and Clean hospital
  2. Smart ER/OPD/ปรับปรุงและก่อสร้างที่พักอาศัย
- ผู้บริหารมีแนวทางและจัดทำแผนปฏิบัติการรองรับ
- ผู้บริหารมีแผนการติดตามควบคุมกำกับ

รายละเอียดและเอกสารเพิ่มเติมสามารถเข้าไปดูได้ที่ [http://surin.moph.go.th/SPHO\\_Meeting\\_sys/index.php/meeting/agenda/58](http://surin.moph.go.th/SPHO_Meeting_sys/index.php/meeting/agenda/58) เอกสารแนบที่ 2.1-2.2

มติที่ประชุม รับทราบ

ระเบียบวาระที่ 4.14.2 กลุ่มงานคุ้มครองโรคไม่ติดต่อ สุขภาพจิตและยาเสพติด  
 การเตรียมความพร้อมในการป้องกันและลดอุบัติเหตุเทศกาลปีใหม่ 2566

**แผนปฏิบัติการป้องกันและลดอุบัติเหตุทางถนนช่วงเทศกาลปีใหม่ 2566**  
**จังหวัดสุรินทร์**



**ระยะดำเนินการ**  
**29 ธค.65-4 มค.66**

**มาตรการ 5 ด้าน**

สถิติการเกิดอุบัติเหตุทางถนนช่วง  
 เทศกาลปีใหม่ 3 ปี ย้อนหลัง

**“ชีวิตวิถีใหม่  
 ขับขี่อย่างปลอดภัย  
 ไร้อุบัติเหตุ”**

1. ด้านการบริหารจัดการ
2. ด้านลดปัจจัยเสี่ยงด้านถนนและสภาพแวดล้อม
3. ด้านลดปัจจัยเสี่ยงด้านยานพาหนะ
4. ด้านผู้ใช้รถใช้ถนนอย่างปลอดภัย
5. ด้านการช่วยเหลือหลังเกิดอุบัติเหตุ

| ปี พ.ศ. | OPD | IPD | Death |
|---------|-----|-----|-------|
| 2563    | 584 | 254 | 17    |
| 2564    | 511 | 164 | 14    |
| 2565    | 476 | 188 | 4     |

**การเตรียมความพร้อมด้านการแพทย์และสาธารณสุข**

- ระบบสื่อสาร/ศูนย์รับแจ้งเหตุและสั่งการ
- ชุดปฏิบัติการฉุกเฉิน/หน่วย EMS ทุกระดับ
- การซ้อมแผนรับสาธารณสุขภัย/อุบัติเหตุหมู่
- ประสานความพร้อมด้านการกู้ภัย
- **Ambulance Safety/รถกู้ชีพปลอดภัย**
- ร่วมปฏิบัติงานในจุดตรวจระดับอำเภอ/ตำบล
- รายงานข้อมูลผ่าน **PHER ACCIDENT**
- รายงานข้อมูล **ADMIT/REFER/DEATH** ทุกรายให้ สปถ.อำเภอ
- ร่วมสอบสวนอุบัติเหตุที่น่าสนใจ/เสียชีวิต

- อัตรากำลัง ยา เวชภัณฑ์ เลือด
- ER ,OR ,ICU
- แผนรับอุบัติเหตุหมู่/อุบัติเหตุรุนแรง
- ระบบความปลอดภัยใน ER
- ระบบปรึกษาแพทย์ผู้เชี่ยวชาญ
- ระบบส่งต่อ
- พรบ.แอลกอฮอล์
- เจาะเลือดตรวจAlc.ตามที่ตำรวจร้องขอ



รายละเอียดและเอกสารเพิ่มเติมสามารถเข้าไปดูได้ที่

[http://203.157.163.6/SPHO\\_Meeting\\_sys/index.php/meeting/agenda/58](http://203.157.163.6/SPHO_Meeting_sys/index.php/meeting/agenda/58) เอกสารแนบที่ 3

มติที่ประชุม รับทราบ

ระเบียบวาระที่ 4.14.3 ควบคุมโรคติดต่อ

1.สถานการณ์โรคติดต่อที่ต้องเฝ้าระวังทางระบาดวิทยาและโรคติดต่อตามพระราชบัญญัติโรคติดต่อ

พ.ศ. 2558

อัตราป่วยโรคที่เฝ้าระวังทางระบาดวิทยา 10 อันดับแรกจังหวัดสุรินทร์ ได้แก่ อูจจาระร่วงเฉียบพลัน ไข้ไม่ทราบสาเหตุ ปอดบวม มือเท้าปาก อาหารเป็นพิษ ไข้หวัดใหญ่ ตาแดง โรคติดต่อทางเพศสัมพันธ์ ไข้เลือดออก สุกใส สถานการณ์ COVID-19 และสัดส่วนของอาการผู้ป่วย COVID-19 (สายพันธุ์ Omicron)

1. แนวโน้มจังหวัดสุรินทร์พบผู้ป่วยเพิ่มมากขึ้น และเพิ่มในกลุ่มเด็ก แต่อัตราป่วยตายลดลง ซึ่งส่วนหนึ่งคาดว่าจากการได้รับวัคซีนและแนวโน้มพบตามวงจรการระบาดในรอบที่ผ่านมา เป็นการติดเชื้อในบุคคลใกล้ชิด และครอบครัว
2. สถานประกอบการ ตลาด เรือนจำ วัด สถานที่ราชการ และประชาชนทั่วไป ต้องมีมาตรการ การเฝ้าระวัง การคัดกรอง และต้องปฏิบัติตามมาตรการส่วนบุคคล มาตรการองค์กรอย่างเคร่งครัด
3. โรงเรียน ให้ปฏิบัติตามแผนเผชิญเหตุ ตามแนวทางที่กระทรวงศึกษาได้กำหนดไว้
4. ขอให้ทุกหน่วยงาน ช่วยแจ้งประชาสัมพันธ์ การดำเนินมาตรการ COVID Free Setting หรือ 3 P ของจังหวัดสุรินทร์ และปฏิบัติตามอย่างเคร่งครัด
5. ประชาสัมพันธ์ การฉีดวัคซีน เข็มที่ 1 และเข็มกระตุ้น ในทุกกลุ่ม เพื่อป้องกันการเสียชีวิต

สถานการณ์ COVID-19 จังหวัดสุรินทร์

สถานการณ์ผู้ป่วย Covid-19 ภายในประเทศ รายสัปดาห์



สถานการณ์โรคไข้เลือดออก ปี 2565

ระดับประเทศ ผู้ป่วยจำนวน = 35,787 ราย อัตราป่วย 54.08 (แสนประชากร) เสียชีวิต 26 ราย  
 สุรินทร์ ผู้ป่วยจำนวน = 627 ราย อัตราป่วย 44.95 (แสนประชากร) ไม่ได้รับรายงานผู้เสียชีวิต  
 (สุรินทร์อันดับที่ 1 ของเขต อันดับที่ 28 ของประเทศ)

สถานการณ์ไข้ปวดข้อยุงลาย ปี 2564

ระดับประเทศ ผู้ป่วยจำนวน = 824 ราย อัตราป่วย 1.27 (แสนประชากร) ไม่พบผู้เสียชีวิต  
 สุรินทร์ ผู้ป่วยจำนวน = 28 ราย อัตราป่วย 2.01 (แสนประชากร) ไม่พบ ผู้เสียชีวิต  
 (สุรินทร์อันดับที่ 2 ของเขต อันดับที่ 7 ของประเทศ)

ควบคุมโรคติดต่อฯ โดยแมลง

1. การป้องกัน ขอความร่วมมือภาคีเครือข่ายทุกภาคส่วน จัดการสิ่งแวดล้อมไม่ให้เป็นที่แหล่งเพาะพันธุ์ยุงลาย มาตรการ 3 เก็บ ป้องกัน 3 โรค และเน้น มาตรการ 3 1 2
2. การควบคุมโรค เน้นประสิทธิภาพในการควบคุมโรคของทีม SRRT และท้องถิ่นป้องกันไม่ให้เกิดระบาด ระลอก 2 ตามมาตรการ 331 และใช้ กลไกมาตรฐานการตอบโต้ภาวะฉุกเฉิน (EOC-ICS)
3. ป้องกันการเสียชีวิต โดยให้การรักษาดูแลตามแนวทางเวชปฏิบัติ
4. สื่อสารประชาสัมพันธ์ ผ่านช่องทางต่างๆ เพื่อให้ประชาชนรู้จักวิธีการป้องกันตนเองและร่วมมือในการควบคุมโรค
5. กำจัดลูกน้ำยุงลาย ในสถานที่ 7 ร. ได้แก่ โรงเรียน โรงพยาบาล โรงงาน โรงแรม วัด ชุมชนและสถานที่ราชการ การให้ค่าดัชนีลูกน้ำยุงลาย CI = 0

สถานการณ์ผู้ป่วยวัณโรคปอดรายใหม่(PA)ปี 2565 จำแนกรายอำเภอ

เสียชีวิต 25 คน ดังนี้ โรงพยาบาลปราสาท 8 คน โรงพยาบาลสุรินทร์ 5 คน โรงพยาบาลสนม 1 คน โรงพยาบาลศีขรภูมิ 3 คน โรงพยาบาลสังขะ 1 คน โรงพยาบาลรัตนบุรี 1 คน โรงพยาบาลสำโรงทาบ 1 คน โรงพยาบาลลำดวน 1 คน

### ขอความร่วมมือ การดำเนินงานดังนี้

1. เร่งค้นหาและขึ้นทะเบียนผู้ป่วยวัณโรครายใหม่และกลับเป็นซ้ำ
2. ประสาน/ติดตาม กำกับกำกับการกินยาของผู้ป่วยให้ครบตามกำหนดจนหายขาด
3. ประสาน อปท./อบต. สนับสนุนรถ/เงิน/ค่าเดินทาง สำหรับผู้ป่วยวัณโรคที่ยากไร้
4. รพ.ค่ายฯและรพ.เอกชนทั้ง 2 แห่ง แจงรายละเอียดของผู้ป่วยถึงเครือข่ายเพื่อกำกับการกินยา และตรวจผู้สัมผัส
5. รพ.ทุกแห่ง คัดกรอง/ค้นหาผู้ป่วยวัณโรคและนำมาขึ้นทะเบียนในโปรแกรม NTIP เร่งคัดกรองในกลุ่มเสี่ยงด้วยการ X-Ray ทรวงอก โดยเฉพาะผู้ต้องขังเรือนจำรัตนบุรี เร่งรัดการค้นหาและวินิจฉัยวัณโรคคือยาหลายขนานในผู้ป่วยวัณโรค เสมหะ พบเชื้อ และผู้ป่วยกลุ่มเสี่ยงสูง โดยการส่งตรวจทางห้องปฏิบัติการ เพื่อทดสอบความไวของยา

6. ให้ความรู้แก่ผู้ป่วยที่มารับการรักษาในครั้งแรกเพื่อหลีกเลี่ยงการไม่ยินยอมการรักษา รวมทั้งขาดยา

#### สถานการณ์เสียชีวิตโรคพิษสุนัขบ้าประเทศไทย 2560-2565

- ปี 2562 = 25.17% (37/147 ตย.) จาก 10 อำเภอ
- ปี 2563 = 13.50% (22/163 ตย.) จาก 9 อำเภอ
- ปี 2564 = 16.10% (19/118 ตย.) จาก 4 อำเภอ
- ปี 2565 = 3.70% (2/54 ตย.) จาก 2 อำเภอ
- เดือน ก.ค.65 ไม่มีรายงานตรวจพบเชื้อโรคพิษสุนัขบ้าในสัตว์

#### ขอความร่วมมือ

1. ประชาสัมพันธ์ ให้ความรู้แก่ประชาชน เน้นเรื่อง
  - โรคพิษสุนัขบ้าเป็นแล้วรักษาไม่หายตาย 100% แต่สามารถป้องกันได้ด้วยการฉีดวัคซีน
  - เมื่อถูกสุนัข/แมวกัด-ข่วน รีบล้างแผลด้วยสบู่และน้ำสะอาดหลายๆ ครั้ง ใส่ยารักษาแผลสดและรีบพบแพทย์เพื่อรับวัคซีน โดยเร็ว
  - ไม่ฆ่าแหละหรือนำเนื้อสัตว์ที่ตายโดยไม่ทราบสาเหตุมาบริโภค
  - หากพบสัตว์ที่มีอาการดุร้ายหรือตายผิดปกติ ให้รีบแจ้งปศุสัตว์เก็บตัวอย่างส่งตรวจหาเชื้อโรคพิษสุนัขบ้า
  - หากเลี้ยงสุนัข แมว ให้พาไปฉีดวัคซีนป้องกันโรคและควบคุมจำนวนประชากรสัตว์เลี้ยง
2. ให้ อ.ส.ม.เคาะประตูบ้านค้นหาผู้ถูกสุนัข-แมวกัด/ข่วน และยังไม่ได้รับการฉีดวัคซีนป้องกันโรคไปพบแพทย์ โดยเร็ว
3. หากมีประชาชนไปขอรับบริการฉีดวัคซีนป้องกันโรค โปรดให้บริการเพราะพื้นที่จังหวัดสุรินทร์เป็นพื้นที่สีแดง (มีคนและสัตว์เสียชีวิตด้วยโรคพิษสุนัขบ้า) และสอบถามเพิ่มเติมว่าในเหตุการณ์เดียวกันมีผู้สัมผัสรายอื่นอีกหรือไม่ที่ยังไม่ได้รับ วัคซีน รวมทั้งมีการติดตามการฉีดวัคซีนให้ครบชุด
4. เผื่อระวังสถานการณ์โรคพิษสุนัขบ้าและบูรณาการการดำเนินงานร่วมกับปศุสัตว์ องค์กรปกครองส่วนท้องถิ่นในพื้นที่ในการสร้างพื้นที่ปลอดโรคพิษสุนัขบ้า

#### ผลการดำเนินงาน OV-CCA ปี 2565

พื้นที่ดำเนินงาน ปี 2565 (23 ตำบล : 12 อำเภอ) อ.เมือง(ในเมือง/แกใหญ่), อ.ชุมพลฯ(นาหนองไผ่/กระเบื้อง), อ.ท่าตูม (กระโพธิ์/ หนองเมธี), อ.จอมพระ(จอมพระ/เป็นสุข),อ.ปราสาท(ปราสาททอง/โคกสะอาด/ก้งแอน),อ.กาบเชิง (दान),อ.รัตนบุรี(แก/หนองบัวบาน/กุดชาศิม),อ.สนม(หนองอียอ), อ.ศีขรภูมิ(หนองขาว/ข้างปี่), อ.สังขะ (กระเทียม/ สะกาด),อ.สำโรง ทาบ(กระออม/เสม็ด),อ.บัวเชด(จรัส) ตรวจคัดกรองพยาธิใบไม้ตับแห่งละ 1,000 ราย เป้าหมาย 23,000

ราย ผลงาน = 21,758 ราย (94.60%)/พบพยาธิใบไม้ตับ=179ราย(0.82%), พยาธิปากขอ=43ราย, พยาธิแส้ม้า=24 ราย, พยาธิตืด=14 ราย พื้นที่ดำเนินงาน ปี 2565 (โรงพยาบาล 17 แห่ง){รพ.14 แห่งๆละ 100 ราย ยกเว้นรพ.ท่าตูม, รัตนบุรี,ศีขรภูมิ แห่งละ 200 ราย เป้าหมาย 2,000 ราย ผลงาน = 1,305 ราย (65.25%) ผิดปกติ = 120 ราย(9.2%) , สงสัย CCA = 0

### โรคฝีดาษวานร (Monkeypox)

เชื้อก่อโรค : Orthopoxvirus Family พบในสัตว์หลายชนิดไม่ใช่แค่ลิง ได้แก่ สัตว์กระกูลแทะ เช่น กระแต กระรอก หนู

การติดต่อ : สัตว์สู่คนโดยการสัมผัสสารคัดหลั่งหรือตุ่มหนองสัตว์ติดเชื้อ/ถูกสัตว์กัดข่วน/ กินเนื้อสัตว์ที่มีเชื้อโดยปรุงไม่สุก คนสู่คน เกิดจากการสัมผัส/ใกล้ชิดผู้ป่วยผ่านสารคัดหลั่ง/ ทางเดินหายใจ / ผิวหนังที่เป็นตุ่ม

ระยะฟักตัว : 7-14 วัน อาจ นาน 21 วัน

อาการ : มีไข้ ปวดศีรษะ ปวดกล้ามเนื้อ ปวดหลัง อ่อนเพลีย 1-3 วันมีผื่นบริเวณแขน ขา ผื่นกลายเป็นตุ่ม หนอง เป็นสะเก็ดหลุดออกมา มีอาการป่วย 2-4 สัปดาห์

สถานการณ์โรคฝีดาษวานร (Monkeypox) ในไทย - ไม่เคยมีรายงานพบผู้ป่วยในไทย

- การประเมินความเสี่ยง : มีโอกาสติดต่อกจากผู้มีประวัติเดินทางจากประเทศพื้นที่เสี่ยง หรือมีรายงานพบผู้ป่วยจำนวนมากในขณะนี้

#### คำแนะนำ

1.เมื่อเดินทางไปท่องเที่ยวพื้นที่เสี่ยง ควรหลีกเลี่ยงการสัมผัส/ รับประทานสัตว์ป่วย และหากมีอาการควรให้ประวัติการเดินทาง แก่บุคลากรทางการแพทย์

2.เน้นความสำคัญในการล้าง มือ : ล้างมือบ่อยๆ ด้วยสบู่และน้ำหรือเจลแอลกอฮอล์เมื่อสัมผัสสารคัดหลั่งจากสัตว์ รับประทานอาหารที่ปรุงสุกสะอาด

3.ใส่อุปกรณ์ป้องกันที่เหมาะสม (PPEs)

4.เฝ้าระวังและเตรียมความพร้อมรับมือ โดยเพิ่มความตระหนักรู้และติดตาม สถานการณ์โลก รายละเอียดและเอกสารเพิ่มเติมสามารถเข้าไปดูได้ที่

[http://203.157.163.6/SPHO\\_Meeting\\_sys/index.php/meeting/agenda/58](http://203.157.163.6/SPHO_Meeting_sys/index.php/meeting/agenda/58) เอกสารแนบที่ 4

มติที่ประชุม รับทราบ

ระเบียบวาระที่ 4.14.4 กลุ่มงานอนามัยสิ่งแวดล้อมและชีวอนามัย

การจัดกิจกรรมเปิดตัว KICK OFF การบริหารจัดการขยะมูลฝอย สุรินทร์รุ่งเรือง เมืองสะอาด

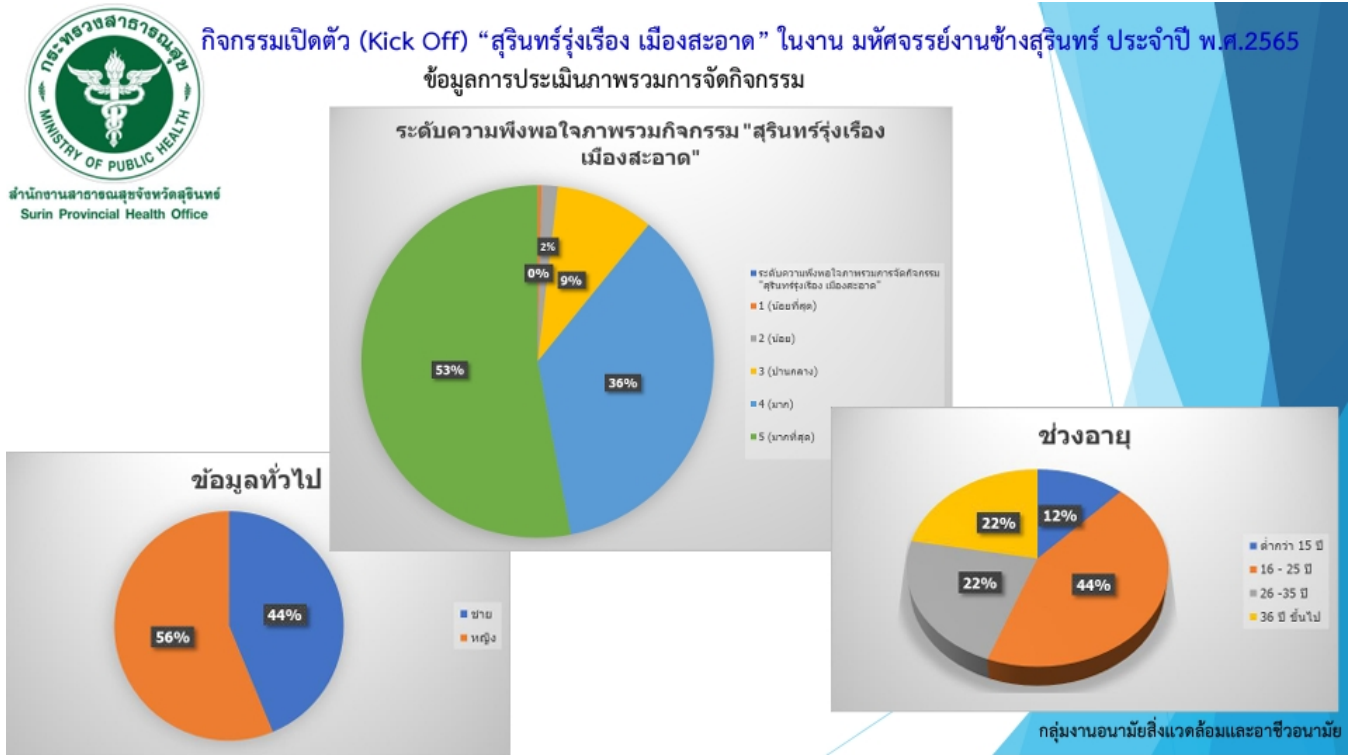

รายละเอียดและเอกสารเพิ่มเติมสามารถเข้าไปดูได้ที่

[http://203.157.163.6/SPHO\\_Meeting\\_sys/index.php/meeting/agenda/58](http://203.157.163.6/SPHO_Meeting_sys/index.php/meeting/agenda/58) เอกสารแนบที่ 5

มติที่ประชุม รับทราบ

ระเบียบวาระที่ 4.14.5 กลุ่มงานพัฒนาคุณภาพและรูปแบบบริการ

KICK OFF รวมพลัง อสม.ส่งต่อภูมิคุ้มกันป้องกัน 608ให้ปลอดภัย และการจัดสรรงบประมาณ สป.ปฐมภูมิ

กิจกรรม kick off “รวมพลัง อสม. ส่งต่อภูมิคุ้มกัน ป้องกัน 608 ให้ปลอดภัย”

ในวันพฤหัสบดีที่ 1 ธันวาคม 2565 เวลา 09.30 น. ณ โรงพยาบาลส่งเสริมสุขภาพตำบลราม อำเภอมือง จังหวัดสุรินทร์ 08.30-09.30 น. -ลงทะเบียน

09.30-10.00 น. -พิธีเปิดประธานกล่าวเปิดงานโดย นายแพทย์สินชัย ตันศิริตานานนท์ นายแพทย์สาธารณสุขจังหวัดสุรินทร์ กล่าวรายงาน โดย แพทย์หญิงผการัตน์ แสงกล้า รองผู้อำนวยการฝ่ายการแพทย์โรงพยาบาลสุรินทร์

-แสดงสื่อสัญลักษณ์ กิจกรรมkick off- ถ่ายภาพร่วมกัน

-ประธานเยี่ยมชมบูทนิทรรศการ

-ประธานเยี่ยมชมบูทให้บริการฉีดวัคซีนโควิด-19 และมอบของที่ระลึกให้แก่ผู้รับบริการ 10.00-12.00 น.

-เสร็จสิ้นกิจกรรม

รายละเอียดและเอกสารเพิ่มเติมสามารถเข้าไปดูได้ที่

[http://203.157.163.6/SPHO\\_Meeting\\_sys/index.php/meeting/agenda/58](http://203.157.163.6/SPHO_Meeting_sys/index.php/meeting/agenda/58) เอกสารแนบที่ 6

มติที่ประชุม รับทราบ

ระเบียบวาระที่ 4.14.5 กลุ่มงานทันตสาธารณสุข

โครงการฟันเทียม รากฟันเทียมเฉลิมพระเกียรติพระบาทสมเด็จพระเจ้าอยู่หัว เนื่องในโอกาสมหามงคลเฉลิมพระชนมพรรษา 72 พรรษา 28 กรกฎาคม 2565



**โครงการฟันเทียม รากฟันเทียมเฉลิมพระเกียรติพระบาทสมเด็จพระเจ้าอยู่หัว  
เนื่องในโอกาสมหามงคลเฉลิมพระชนมพรรษา 72 พรรษา 28 กรกฎาคม 2567**

**วัตถุประสงค์**



เพื่อแก้ปัญหาการสูญเสียฟันทั้งปากเกือบทั้งปากหรือสูญเสียฟันบางส่วน

(เป้าหมายฟันเทียมทั่วประเทศ ปี 66-67 จำนวน 72,000 ราย)

(เป้าหมายรากฟันเทียมทั่วประเทศ ปี 66- 67 จำนวน 7,200 ราย)



เพื่อให้ผู้ป่วยมีฟันใช้เคี้ยวอาหาร ส่งผลต่อสุขภาพชีวิตที่ดี



**ร้อยละ ผลงานการใส่ฟันเทียมพระราชทาน ปี 65**

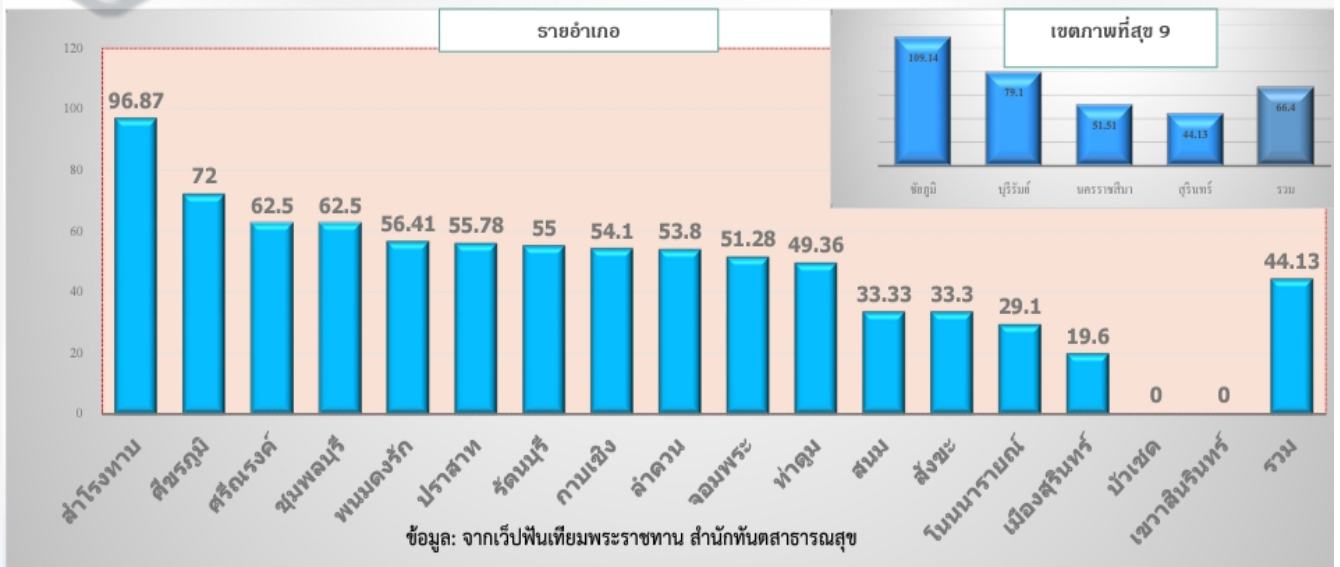

**ขอให้หน่วยบริการดำเนินการ ดังนี้** (หนังสือ ที่ สร 0033.009/ว3032 ลงวันที่ 4 พ.ย. 65)

**ฟันเทียม**  
เป้าหมายจังหวัดสุรินทร์ (ตั้งแต่ 40 ปี ขึ้นไป) **929 ราย**  
จัดบริการใส่ฟันเทียม แก่ ผู้สูงอายุและก่อนสูงอายุ (กระจายเป้าทุกอำเภอ ตามสัดส่วน ทพ )  
ลงผลงานผ่านเว็บ ฟันเทียมพระราชทาน สำนักทันตสาธารณสุข

**รากฟันเทียม**  
เป้าหมาย **130 ราก (65 ราย)** ในผู้ป่วยที่มีฟันเทียมทั้งปาก ที่มีปัญหาด้านการยึดติด  
จังหวัดสุรินทร์ มีรพ.ที่ดำเนินการเป็นแม่ข่าย 4 แห่ง (รับส่งต่อจากรพ.ชุมชน)  
-โรงพยาบาลสุรินทร์  
-โรงพยาบาลปราสาท  
-โรงพยาบาลศีขรภูมิ  
-โรงพยาบาลท่าตูม

รายละเอียดและเอกสารเพิ่มเติมสามารถเข้าไปดูได้ที่

[http://203.157.163.6/SPHO\\_Meeting\\_sys/index.php/meeting/agenda/58](http://203.157.163.6/SPHO_Meeting_sys/index.php/meeting/agenda/58) เอกสารแนบที่ 7

มติที่ประชุม รับทราบ

ระเบียบวาระที่ 4.14.6 กลุ่มงานส่งเสริมสุขภาพ

กิจกรรมการประกวด กลุ่มงานส่งเสริมสุขภาพ ปี 2566

สรุปกิจกรรมการประกวด กลุ่มงานส่งเสริมสุขภาพ ปี 2566

| กลุ่มวัย                            | กิจกรรมประกวด  | ช่วงเวลาดำเนินการ | หมายเหตุ  | ผู้รับผิดชอบ                                     | เบอร์โทรศัพท์              |
|-------------------------------------|--|-------------------|---|--|----------------------------|
| 1. กลุ่มสตรีตั้งครรภ์และทารกแรกเกิด | -  |                   |   |  |                            |
| 2. กลุ่มเด็กปฐมวัย                  | 1. คัดเลือกคำขวัญแบบโครงการมหัศจรรย์ 1,000 วัน Plus 17 แห่ง  | ส.ค. 66           | จำนวน 1 แห่ง  | นางบุปผาชาติ ธีงาม                               | 064 4416554                |
|                                     | 2. ฟันที่ต้นแบบ สพต. 4 D 17 แห่ง   | ส.ค. 66           | จำนวน 1 แห่ง  |  |                            |
|                                     | 3. ฟันที่ต้นแบบ กิจกรรมอาหารเช้า 17 แห่ง   | ส.ค. 66           | จำนวน 1 แห่ง  |  |                            |
| 3. กลุ่มเด็กวัยเรียน                | 1. คัดเลือกโครงการโรงเรียนต้นแบบสุขภาพและด้านอนามัยสิ่งแวดล้อม (บูรณาการกับกลุ่มงาน อสส.)                                | มิ.ย. 66          | จำนวน 1 โรงเรียน  | นางศิริรัตน์ แก้วประเสริฐ                        | 091 8311465                |
|                                     | 2. โรงเรียนต้นแบบความรู้ด้านอาหาร/โภชนาการ ออกกำลังกาย   | มิ.ย. 66          | จำนวน 1 โรงเรียน  | นางสาวนิลธรา แผ่นศิลา                            | 095 9564338                |
|                                     | 3. โรงเรียนต้นแบบโภชนาการ  | มิ.ย. 66          | จำนวน 1 โรงเรียน  |  |                            |
| 4. กลุ่มเด็กวัยรุ่น                 | 1. มอบเกียรติบัตร รพ. ที่ผ่านการประเมินรับรองมาตรฐานบริการสุขภาพที่เป็นมิตรสำหรับวัยรุ่นและเยาวชน                        | ก.ค. 66           | ปี 65: - ระดับดีมาก: รพ. ชุมพลบุรี, รพ. พนมศรีรักษ์<br>- ระดับดี: รพ. เขวาสินรินทร์, รพ. ศีขรภูมิ | นางฐิติพร คำนุ                                   | 086 5831298                |
|                                     | 2. มอบโล่เชิดชูเกียรติอำเภอที่ผ่านการประเมินรับรองตามมาตรฐานการดำเนินงานป้องกันและแก้ไขปัญหาคาตั้งครกในวัยรุ่นระดับอำเภอ | ก.ค. 66           | ปี 65 รพ. กานจิง  |  |                            |
| 5. กลุ่มวัยทำงาน                    | 1. คัดเลือกบุคคลต้นแบบการปรับเปลี่ยนพฤติกรรมด้านสุขภาพ 3 อ. (อาหาร, ออกกำลังกาย, อารมณ์)                                 | ส.ค. 66           | จำนวน 1 คน  | นายภมล สุกสวัสดิ์ภา                              | 081 7254506                |
| 6. กลุ่มผู้สูงอายุ                  | 1. ผู้สูงอายุต้นแบบสุขภาพดี ซีมีสุขภาพดีต้น  | ก.พ. - มิ.ค. 66   | จำนวน 1 คน  | นางสาวมอรรัตน์ สุขแสง<br>นางสาวโลกา เหมือนประสาน | 081 7904086<br>089 7608717 |
|                                     | 2. นวัตกรรมต้นแบบด้านการส่งเสริมสุขภาพผู้สูงอายุ   | ก.พ. - มิ.ค. 66   |   |  |                            |
|                                     | 3. คำขวัญ LTC ในชุมชนผ่านเกณฑ์ดีเด่น   | ก.พ. - มิ.ค. 66   | จำนวน 1 แห่ง  |  |                            |
|                                     | 4. ชมรมผู้สูงอายุดีเด่น  | ก.พ. - มิ.ค. 66   |   |  |                            |
|                                     | 5. รางวัลผู้จัดการดูแลผู้สูงอายุดีเด่น (CM)  | ก.พ. - มิ.ค. 66   |   |  |                            |
|                                     | 6. รางวัลผู้ดูแลผู้สูงอายุดีเด่น (CG)  | ก.พ. - มิ.ค. 66   |   |  |                            |
|                                     | 7. ต้นแบบชุมชน/ เมืองที่เป็นมิตรผู้สูงอายุ   | ก.พ. - มิ.ค. 66   | จำนวน 1 แห่ง  |  |                            |
|                                     | 8. ต้นแบบคลินิกผู้สูงอายุ  | เม.ย. - พ.ค. 66   | จำนวน 1 แห่ง  |  |                            |
|                                     | 9. ประกวด Fall team prevention ระดับเยี่ยม/ ดีมาก  | พ.ค. - มิ.ย. 66   |   |  |                            |
| 7. กลุ่มพระสงฆ์                     | 1. ประกวดวัดส่งเสริมสุขภาพดีเด่นระดับจังหวัด   | พ.ค. 66           | จำนวน 1 วัด   | นายพิชัย พวงสด                                   | 093 4681505                |
|                                     | 2. ประกวดพระคิลานุปัฏฐากระดับจังหวัด   | พ.ค. 66           | จำนวน 1 รูป   |  |                            |

รายละเอียดและเอกสารเพิ่มเติมสามารถเข้าไปดูได้ที่

[http://203.157.163.6/SPHO\\_Meeting\\_sys/index.php/meeting/agenda/58](http://203.157.163.6/SPHO_Meeting_sys/index.php/meeting/agenda/58) เอกสารแนบที่ 8

มติที่ประชุม รับทราบ

ระเบียบวาระที่ 4.14.7 กลุ่มงานประกันสุขภาพ  
 สถานการณ์การเงินของหน่วยบริการ

**ระดับความเสี่ยงทางการเงินของหน่วยบริการในจังหวัดสุรินทร์  
 ปีงบประมาณ 2560 – 2566**

| หน่วยบริการ                                | ปี 2560 | ปี 2561 | ปี 2562 | ปี 2563 | ปี 2564 | ปี 2565  |          |          |          | ไตรมาส 1<br>(ต.ค.65) | ปี 2566  |          |          |          |  |  |  |  |
|--|---------|---------|---------|---------|---------|----------|----------|----------|----------|----------------------|----------|----------|----------|----------|--|--|--|--|
|  |         |         |         |         |         | ไตรมาส 1 | ไตรมาส 2 | ไตรมาส 3 | ไตรมาส 4 |                      | ไตรมาส 1 | ไตรมาส 2 | ไตรมาส 3 | ไตรมาส 4 |  |  |  |  |
| รพ.สุรินทร์                                |         |         | 1       | 1       |         |          |          |          |          |                      |          |          |          |          |  |  |  |  |
| รพ.ปราสาท                                  | 2       | 2       | 1       |         |         |          |          |          |          |                      |          |          |          |          |  |  |  |  |
| รพ.ศีขรภูมิ                                | 6       | 5       | 2       |         | 1       |          |          |          |          | 1                    |          |          |          |          |  |  |  |  |
| รพ.สังขะ                                   | 3       | 4       | 2       |         |         |          |          |          |          |                      |          |          |          |          |  |  |  |  |
| รพ.ท่าตูม                                  | 1       |         |         |         |         |          |          |          |          |                      |          |          |          |          |  |  |  |  |
| รพ.รัตนบุรี                                | 4       | 2       | 2       |         |         |          |          |          |          | 1                    |          |          |          |          |  |  |  |  |
| รพ.ลำดวน                                   |         |         |         |         |         |          |          |          |          | 1                    |          |          |          |          |  |  |  |  |
| รพ.ชุมพลบุรี                               |         |         |         |         |         |          |          |          |          | 1                    |          |          |          |          |  |  |  |  |
| รพ.จอมพระ                                  |         |         |         |         |         |          |          |          |          |                      |          |          |          |          |  |  |  |  |
| รพ.กาบเชิง                                 | 1       | 1       |         |         |         |          |          |          |          |                      |          |          |          |          |  |  |  |  |
| รพ.ลำโรงทาน                                |         | 1       |         |         |         |          |          |          |          | 1                    |          |          |          |          |  |  |  |  |
| รพ.บัวเชด                                  | 1       |         | 1       |         |         |          |          |          |          | 1                    |          |          |          |          |  |  |  |  |
| รพ.ศรีณรงค์                                |         |         |         |         |         |          |          |          |          | 1                    |          |          |          |          |  |  |  |  |
| รพ.สนม                                     | 5       | 2       |         |         |         |          |          |          |          |                      |          |          |          |          |  |  |  |  |
| รพ.พนมดงรัก<br>เฉลิมพระเกียรติ<br>80 พรรษา | 3       | 2       | 1       |         |         |          |          |          |          | 1                    |          |          |          |          |  |  |  |  |
| รพ.เขวาสินรินทร์                           |         |         |         |         |         |          |          |          |          | 1                    |          |          |          |          |  |  |  |  |
| รพ.โนนนารายณ์                              |         |         | 1       |         |         |          |          |          |          | 1                    |          |          |          |          |  |  |  |  |

แหล่งข้อมูล งบเดือนจากเว็บไซต์กองเศรษฐกิจสุขภาพฯ สป.สธ. วันที่ 29 พ.ย. 2565

**กลุ่มงานประกันสุขภาพ สำนักงานสาธารณสุขจังหวัดสุรินทร์**

**ผลการวิเคราะห์สถานการณ์ทางการเงินการคลัง ปีงบประมาณ 2566  
 เดือน ตุลาคม 2565**

| หน่วยบริการ                             | Current Ratio<br>>=1.5 | Quick Ratio<br>>=1 | Cash ratio<br>>=0.8 | NWC (ล้านบาท) | NI<br>+depreciation<br>(ล้านบาท) | EBITDA<br>(ล้านบาท) |
|---|------------------------|--------------------|---------------------|---------------|----------------------------------|---------------------|
| sw.สุรินทร์                             | 5.60                   | 4.98               | 3.48                | 1,382.76      | 124.94                           | 107.46              |
| sw.ปราสาท                               | 5.70                   | 5.51               | 3.86                | 593.40        | 17.94                            | 18.02               |
| sw.ศีขรภูมิ                             | 4.92                   | 4.26               | 2.22                | 186.97        | -15.01                           | 0.45                |
| sw.สังขะ                                | 3.48                   | 3.24               | 2.11                | 186.40        | 3.57                             | 5.70                |
| sw.ท่าตูม                               | 4.15                   | 3.95               | 2.90                | 179.80        | 1.84                             | 3.24                |
| sw.รัตนบุรี                             | 4.14                   | 3.95               | 2.80                | 181.15        | -3.23                            | -1.43               |
| sw.ลำดวน                                | 7.90                   | 7.61               | 4.83                | 145.05        | -16.95                           | -15.60              |
| sw.ชุมพลบุรี                            | 10.74                  | 10.32              | 9.07                | 128.11        | -0.88                            | -0.15               |
| sw.จอมพระ                               | 4.58                   | 4.36               | 3.94                | 117.41        | 3.89                             | 4.66                |
| sw.กาบเชิง                              | 14.86                  | 14.36              | 5.88                | 202.58        | 6.85                             | 7.82                |
| sw.ลำโรงทาน                             | 4.18                   | 4.05               | 3.57                | 94.44         | -2.08                            | -1.37               |
| sw.บัวเชด                               | 2.98                   | 2.85               | 2.60                | 52.21         | -1.97                            | -1.28               |
| sw.ศรีณรงค์                             | 8.45                   | 8.21               | 7.01                | 147.79        | -4.71                            | 0.06                |
| sw.สนม                                  | 14.57                  | 14.02              | 11.22               | 64.51         | 1.21                             | 1.82                |
| sw.พนมดงรัก<br>เฉลิมพระเกียรติ 80 พรรษา | 8.00                   | 7.45               | 6.25                | 70.55         | -2.50                            | -1.85               |
| sw.เขวาสินรินทร์                        | 16.21                  | 15.68              | 14.33               | 110.98        | -3.10                            | 0.83                |
| sw.โนนนารายณ์                           | 10.39                  | 10.14              | 9.06                | 77.07         | -0.05                            | -0.51               |

แหล่งข้อมูล งบเดือนจากเว็บไซต์กองเศรษฐกิจสุขภาพฯ สป.สธ. วันที่ 29 พ.ย. 2565

**กลุ่มงานประกันสุขภาพ สำนักงานสาธารณสุขจังหวัดสุรินทร์**

## แผนภูมิแสดงเงินบำรุงคงเหลือเทียบกับหนี้สินและภาระผูกพัน เดือน ตุลาคม 2565

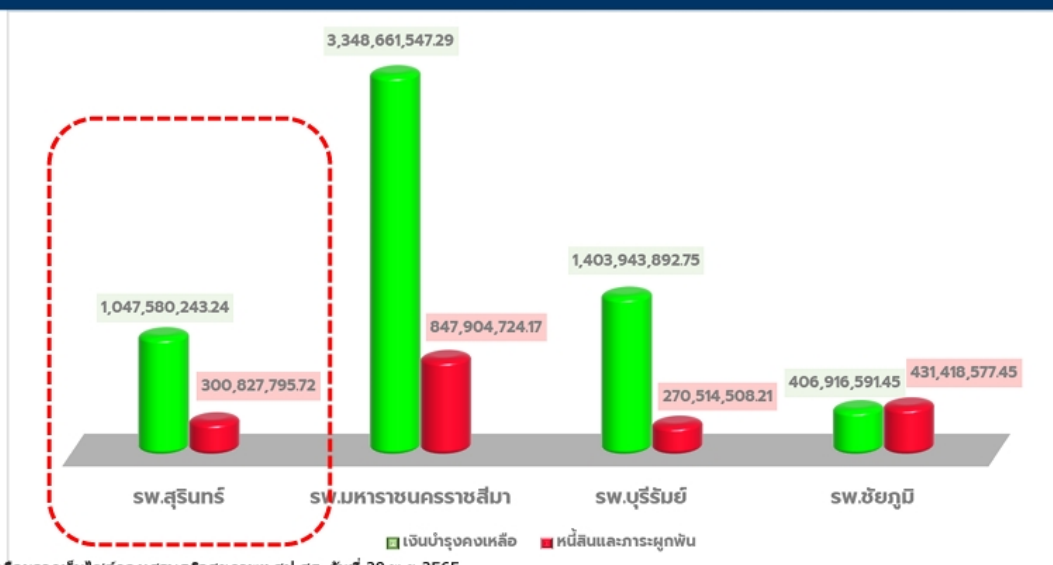

แหล่งข้อมูล งบเดือนจากเว็บไซต์กองเศรษฐกิจสุขภาพฯ สป.สธ. วันที่ 29 พ.ย.2565

กลุ่มงานประกันสุขภาพ สำนักงานสาธารณสุขจังหวัดสุรินทร์

## สรุปเงินบำรุงคงเหลือ กับ หนี้สินและภาระผูกพัน เดือน ตุลาคม 2565

| รายการ                         | แห่ง | ร้อยละ |
|--------------------------------|------|--------|
| sw.เงินบำรุงเป็นบวก            | 17   | 100.00 |
| sw.เงินบำรุงคงเหลือหลังหักหนี้ |      |        |
| > 100 ล้านบาทขึ้นไป            | 6    | 35.29  |
| 50-100 ล้านบาท                 | 9    | 52.94  |
| >10 - <50 ล้านบาท              | 2    | 11.76  |

แหล่งข้อมูล งบเดือนจากเว็บไซต์กองเศรษฐกิจสุขภาพฯ สป.สธ. วันที่ 29 พ.ย.2565

รายละเอียดและเอกสารเพิ่มเติมสามารถเข้าไปดูได้ที่

[http://203.157.163.6/SPHO\\_Meeting\\_sys/index.php/meeting/agenda/58](http://203.157.163.6/SPHO_Meeting_sys/index.php/meeting/agenda/58) เอกสารแนบที่ 9

มติที่ประชุม รับทราบ

ระเบียบวาระที่ 4.14.7 กลุ่มงานบริหารทรัพยากร

ย้ายหมุนเวียนแพทย์ ทันตแพทย์ และเภสัชกร ประจำปี 2566

รายละเอียดและเอกสารเพิ่มเติมสามารถเข้าไปดูได้ที่

[http://203.157.163.6/SPHO\\_Meeting\\_sys/index.php/meeting/agenda/58](http://203.157.163.6/SPHO_Meeting_sys/index.php/meeting/agenda/58) เอกสารแนบที่ 10

มติที่ประชุม รับทราบ

ระเบียบวาระที่ 5 เรื่องอื่นๆ

การเบิกจ่ายค่าตอบแทนเสี่ยงภัยจากการระบาดของโรคติดเชื้อไวรัสโคโรนา 2019 เพิ่มเติม 2564

รายละเอียดและเอกสารเพิ่มเติมสามารถเข้าไปดูได้ที่

[http://203.157.163.6/SPHO\\_Meeting\\_sys/index.php/meeting/agenda/58](http://203.157.163.6/SPHO_Meeting_sys/index.php/meeting/agenda/58) เอกสารแนบที่ 11.1-11.4

มติที่ประชุม รับทราบ

ปิดประชุมเวลา 17.00 น.

ณัฐกานต์ สำนักนิตย์ ผู้พิมพ์รายงานการประชุม  
(ว่าที่ ร.ต.หญิงณัฐกานต์ สำนักนิตย์)

นางชนิษฐา ภาควรรณนะ ผู้ตรวจรายงานการประชุม  
(นางชนิษฐา ภาควรรณนะ )